ANNO XIII — EDIÇÃO DE HOJE: 12 PAGINAS — PREÇO: 200 RÉIS — N. 3 715

O TEMPO
Districto Federal e Nictheroy:
Tempo bom. Nevoeiro.
Temperatura em elevação.
Vento norte a leste.
Maxima: 27.7.
Minima: 19.4.

Diario Carioca

Fundador: J. E. DE MACEDO SOARES

SEXTA-FEIRA 26 JULHO

RIO DE JANEIRO — Director: HORACIO DE CARVALHO JUNIOR — PRAÇA TIRADENTES, 77

A INGLATERRA APERTOU AS TENAZES DO BLOQUEIO

NAVIO FRANCEZ AFUNDADO Por Lancha Torpedeira Allemã

Mais de Trezentos Officiaes e Marinheiros Teriam Perecido no Naufragio

ESTAVAM SENDO REPATRIADOS PARA MARSELHA

LONDRES, 25 (U. P.) — Teme-se hajam perecido afogados cerca de uns trezentos officiaes e marinheiros francezes com o afundamento do vapor francez "Meknes", embarcação a cujo bordo viajavam de regresso á patria, havendo sido salvos approximadamente outros mil quando do torpedeamento desse navio, em frente a Portland, por uma lancha torpedeira allemã.

A noticia do afundamento, hontem occorrido, foi divulgada pelo primeiro lord do Almirantado, sr. V. Alexander, na Camara dos Communs.

Os marujos que viajavam a bordo do "Meknes", vapor de 6.127 toneladas, matriculado no Havre, pertenciam aos 100 ou mais navios de guerra francezes que se achavam em portos britannicos ao assignar-se o armisticio com a Allemanha e que optaram pela repatriação. Muitos outros resolveram juntar-se ao movimento do general De Gaulle que proseguem na luta sob as ordens do Comité Nacional Francez.

O sr. Alexander declarou que o "Meknes" havia zarpado hontem, de Southampton, com destino a Marselha, ás 22.30 horas. Emquanto navegava hasteando a bandeira franceza, com as côres francezas pintadas nos costados e cobertas e com todas as luzes

(Conclue na 2ª pagina)

O Fim da Commissão de Abastecimento

J. E. DE MACEDO SOARES

No rompimento da guerra actual produziu-se certa agitação no mercado dos generos de consumo, da qual aproveitaram inevitaveis especuladores para obterem lucros desmesurados e injustos. O governo interveiu, então, prudentemente, criando a Commissão de Abastecimento á qual incumbia regular os preços fixando-os numa tabella bem estudada.

A Commissão de Abastecimento prestou os serviços que o governo previra. Nem sempre, porém, o gosto de servir o maior numero inspirou medidas de equidade, prejudicando-se assim em muitos casos a producção agricola e industrial e o commercio legitimo em beneficio de consumidores exigentes e intolerantes.

O sr. ministro da Agricultura fez bem dando mão forte á Commissão, condemnada pelas proprias injustiças — mas que por isso mesmo não poderia sobreviver sem o amparo official. O seu dilemma era prestigiar o serviço no quadro legal ou supprimil-o definitivamente.

Afinal, prolongando-se e affirmando-se a normalidade da concorrencia commercial, o governo decidiu o caso pelo melhor. Supprimiu a Commissão de Abastecimento, agradeceu a boa vontade de seus membros e declarou fiar-se no bom senso e moderação dos negociantes.

Hontem a Associação Commercial rejubilou com o acto de justiça. Os homens da classe prometteram moderar os seus appetites de lucro, que aliás o Tribunal de Segurança espera manter nos termos devidos.

Infelizmente o assumpto, quer dizer, as relações entre a producção, os intermediarios e os consumidores demanda para ser abordado muita e variada competencia, grande dose de applicação e toda indubitavel honestidade. Por outro lado presta-se ás mais desvairadas explorações demagogicas — que são hoje, diga-se de passagem, a molestia dos governos e a peste das nações.

A producção exige remuneração justa e é do maior interesse nacional que essa remuneração seja um attractivo para os productores. Tambem é necessario pagar os serviços de manipulação, transporte e distribuição dos productos pondo-os ao alcance immediato dos consumidores. Da boa paga de taes serviços é que póde resultar o aperfeiçoamento e consequente posterior barateamento. Cabe tambem ao commercio local, que trata directamente com a freguezia, um beneficio razoavel.

Em toda essa complicada engrenagem o governo póde ter uma posição de arbitragem e até em certos casos uma intervenção directa simplificadora. Mas quando o intervencionismo official se excede, productores e consumidores logo se definem como parasitas do Estado — os primeiros querendo vender o mais caro possivel á sua custa e os segundos pretendendo comprar o mais barato a suas expensas. O Estado seria então o mais infeliz dos intermediarios perdendo substancia dos dois lados.

Em resumo: a extincção da Commissão de Abastecimento foi uma boa medida, que agradou geralmente. De agora em diante o commercio vae ver a dama de ouros na janella, mas o valete de páus atrás da porta.

AS PROEZAS DA R. A. F.

LONDRES, Julho — Estes jovens pilotos da R. A. F., que apparecem na gravura examinando seu avião, conseguiram aterrissar illesos, num campo de pouso da costa ingleza, após tremenda batalha aerea com varios aviões nazistas. A façanha serviu para demonstrar a resistencia dos apparelhos da Real Força Aerea e a bravura e habilidade dos dois pilotos que foram, por isso, condecorados pelo Rei George. (Photo Acme-Adsi, especial para o DIARIO CARIOCA).

Exportação de Petroleo e Ferro Velho

WASHINGTON, 25 (U. P.) — O presidente Roosevelt ampliou o controle das licenças de exportação para o petroleo e ferro velho. Desta maneira, a exportação desses productos fica subordinada á discreção do governo.

PORTUGAL E HESPANHA SERÃO ATTINGIDOS

Churchill, o "Premier" britannico

LONDRES, 25 (U. P.) — Espera-se que na proxima semana a Grã-Bretanha inicie um bloqueio completo de toda a Europa continental, num gigantesco esforço visando impedir o transporte de material de guerra essencial para a Allemanha e a Italia.

A extensão do bloqueio incluirá todas as costas hespanholas e portuguezas, pois as autoridades britannicas se vêem cada vez mais alarmadas com a passagem de vitaes abastecimentos destinados á Allemanha e á Italia.

Além disso, o bloqueio comprehendrá todas as aguas francezas onde os navios dessa nacionalidade estão sob o controle nominal das autoridades germanicas, as quaes occupam todos os portos do Atlantico.

Esperava-se que o ministro do Bloqueio fizesse hoje, na Camara dos Communs, o annuncio da extensão do mesmo ás aguas hespanholas e portuguezas, porém tal combinação foi subitamente adiada, sem que se dessem as razões, provavelmente até a proxima terça-feira.

Falou-se nas espheras autorizadas que o governo adoptou uma nova politica de implacaveis tacticas de bloqueio sob as quaes não se fará a menor excepção. O gabinete já approvou essa politica e só difficuldades administrativas têm prorogado a declaração official.

O cumprimento do novo e drastico controle será effectuado todo elle por unidades navaes britannicas, embóra se presuma que serão utilizadas varias esquadrilhas de aeroplanos exploradores.

O novo bloqueio extender-se-á desde as aguas siberianas até as portas norueguezas e até mais além da Europa, a Gibraltar e até as costas da Africa Occidental.

Presume-se que os symptomas da imminencia do cumprimento das intenções britannicas foram responsaveis pelas medidas tomadas pelos Estados Unidos, de proseguir os embarques de petroleo para Portugal e Hespanha, no futuro, esperando-se que ellas terão como resultado uma prohibição absoluta para qualquer navio estadunidense, de tocar qualquer porto europeu.

Em circulos norte-americanos soube-se que o governo inglez tinha iniciado os passos necessarios afim de impedir o embarque de petroleo em navios norte-americanos destinados a paizes neutros ou não belligerantes, caso dali pudessem seguir para a Allemanha ou Italia. Os inglezes esperam que essas medidas serão brevemente ampliadas afim de incluir os navios tanques fretados pelas companhias petroliferas estadunidenses.

CEM APPARELHOS DE BOMBARDEIO ATACARAM HONTEM A INGLATERRA

ABATIDOS NOVE AVIÕES GERMANICOS

LONDRES, 25 (U. P.) — Os ataques aereos allemães ás Ilhas Britannicas, e sobretudo ás rotas de abastecimento do Reino Unido, foram novamente rechassados hoje, quando esquadrilhas de aviões nazistas tentaram destruir comboios de navios no mar do Norte e no Canal da Mancha.

Foram abatidos cinco aeroplanos inimigos pelo menos, acreditando-se que outro afundou no mar.

Não se repetiram as incursões feitas hontem por lanchas torpedeiras allemãs até as proximidades da costa britannica. A Allemanha dispõe, ao que parece, de grande quantidade dessas lanchas nos portos em seu poder da Hollanda, da Belgica e da França. A titulo de precaução, os britannicos augmentaram o numero de seus navios patrulheiros. Com relação a isso, faz-se notar a rapidez com que foi observada a proximidade das lanchas nazistas, o que fala eloquentemente da efficacia das defesas britannicas.

Calcula-se que mais de 100 aviões allemães de bombardeio e de caça participaram dos diversos ataques na jornada de hontem. O bombardeio aereo da Grã Bretanha foi reiniciado pouco depois da madrugada, quando esquadrilhas de pequeno vulto tentaram atacar navios em comboio, por duas vezes, no mar do Norte.

A primeira tentativa foi desba-

(Conclue na 2ª pagina)

O Bloqueio, um dos Trunfos da Inglaterra

Segundo os ultimos telegrammas a Inglaterra resolveu apertar as tenazes do bloqueio, estendendo-o ás costas da Hespanha e de Portugal. Aliás, a Gra-Bretanha, tem, no bloqueio um dos seus mais fortes trunfos para o triumpho final e dahi o cuidado com que são olhados pelo Almirantado os problemas a elle referentes. No cliché, vê-se alguns dos vasos de guerra inglezes da Frota do Mediterraneo, empregados no bloqueio da Italia

Mais de Mil Soldados Allemães Já Morreram na França depois do Armisticio

NOVA YORK, 25 (U. P.) — Uma transmissão da B. B. C. em lingua allemã, captada nesta cidade informa que depois da assignatura do armisticio morreram na França mil soldados allemães. Accrescenta a informação que "se perderam" duzentos e cincoenta mil soldados allemães desde o começo da guerra.

"SÃO PAULO" COMPANHIA Nacional de Seguros de Vida

SUCCURSAL NO RIO DE JANEIRO: AV. RIO BRANCO N. 114 — 6.º ANDAR

Directores — DR. JOSE' MARIA WHITAKER
DR. ERASMO TEIXEIRA DE ASSUMPÇÃO
DR. J. C. DE MACEDO SOARES

A R. A. F. Bombardeou Com Exito Depositos de Munições Italianos na Lybia

A ITALIA CONFIRMA A PERDA DE MAIS UM SUBMARINO

CAIRO, 25 (United Press) — Urgente — A aviação britannica bombardeou com pleno exito os depositos de munições italianos na Lybia.

OS PAIOES EM CHAMMAS

CAIRO, 25 (United Press) — Urgente — Os paiões italianos de munições na Lybia ficaram em chammas depois que foram attingidos em cheio pelas bombas dos aviões inglezes.

O COMMUNICADO ITALIANO

ROMA, 25 (Havas) — Communicado official do Quartel General Italiano, sob o nº. 46: "Nossas formações aereas bombardearam com successo a base naval de Alexandria e o centro petrolifero de Haifa, attingido depositos e refinarias, que foram incendiados.

Sobre a ilha de Malta um quadrimotor britannico atacado pela aviação de caça foi attingido e gravemente damnificado.

Na Africa do Norte, uma tentativa de incursão aerea inimiga sobre Bardia foi repellida pelos nossos apparelhos de caça.

Tres aviões inglezes foram abatidos. Um dos nossos apparelhos não regressou.

Na Africa Oriental um avião inimigo foi destruido quando procurava voar sobre Massaua. Nossa aviação atacou varios comboios e o deposito e hangars de Ghedaref, no Sudão. Um submarino italiano não regressou á base.

NAO REGRESSOU A SUA BASE

ROMA, 25 (Havas) — Um communicado do Quartel-General annuncia que um submarino italiano não regressou á sua base. Informa-se tambem que as forças aereas italianas bombardearam o porto de Alexandria e as refinações de essencia e carburantes do porto de Haifa. Foram abatidos tres apparelhos britannicos que sobrevoaram Bardia. Um apparelho italiano não regressou á base.

HAIFA NOVAMENTE BOMBARDEADA

HAIFA, 25 (Havas) — Varios aviões inimigos bombardearam hoje, pela segunda vez, esta cidade. Houve algumas victimas e damnos sem importancia.

No Rio o Secretario da Commissão Nacional de Cooperação Intellectual Argentina

O Dr. Antonio Aita Realizará Entre nós a "Exposição do Livro Argentino"

A redacção do DIARIO CARIOCA foi hontem honrada com a visita que nos fez o dr. Antonio Aita, secretario da Commissão Nacional de Cooperação Intellectual da Republica Argentina.

S. s., que vem ao Rio especialmente commissionado pelo Governo do paiz amigo, afim de fazer aqui realizar a "Exposição do Livro Argentino" entreteve amavel palestra com os nossos redactores, retirando-se em companhia do nosso prezado confrade Ribeiro do Couto, que lhe serve de cicerone.

CEM APPARELHOS DE BOMBARDEIO ATACARAM HONTEM A INGLATERRA

(Conclusão da 1ª pagina)

ratada pelos canhões anti-aereos das baterias costeiras, juntamente com a acção dos apparelhos de caça britannicos, que surgiram em seguida ao appello dos navios. Não houve perdas, nem entre os navios do comboio nem entre os aviões nacionaes.

A partir do meio dia e durante toda a tarde, mais de 30 aviões inimigos levaram ataques isolados á navegação no Canal da Mancha. Numerosas testemunhas occulares viram como grandes apparelhos de bombardeio allemães, apoiados pelos aviões de caça, voavam sobre os navios que navegavam em frente ás costas sul e sudoeste, porém accrescentam que, antes que pudessem attingir seus objectivos, foram rechassados pelos aeroplanos de caça britannicos.

Os aviões britannicos acudiram de todas as direcções, principalmente dos aerodromos da defesa costeira, e, apoiados pelo fogo anti-aereo, travaram combate com os atacantes, derrubando quatro apparelhos destes, tendo sido visto um quinto cair, ignorando-se se afundou nas aguas do mar.

As testemunhas visuaes disseram que a actuação dos apparelhos britannicos foi perfeita, pois apesar de procederem de diversas bases, se collocaram rapidamente sobre as machinas inimigas e, como obedecendo a um signal, picaram methodicamente sobre os allemães, distraindo ao mesmo tempo a attenção dos aviões de caça inimigos para permittir que outros aviões britannicos atacassem os aeroplanos de bombardeio nazistas.

A artilharia anti-aerea da costa poude fazer fogo continuadamente sobre os atacantes, que voavam a pequena altura com o proposito de disparar rajadas de metralhadora sobre os navios.

A actividade aerea sobre terra foi esporadica e limitada. O sexto apparelho inimigo foi abatido pelos aviões de caça britannicos em frente á costa noroeste da Escocia, esta manhã, quando procurava burlar as defesas para fazer um reconhecimento.

AS LANCHAS TORPEDEIRAS

Em virtude da actividade das lanchas torpedeiras allemãs que tentaram approximar-se da costa britannica, recorda-se que ao atacar a Grã Bretanha a Allemanha havia construido esse typo de navios de 32 toneladas e capazes de desenvolver 42 nós horarios, contando cada unidade armada com dois tubos lança-torpedos de 533 millimetros, dois canhões anti-aereos e doze metralhadoras. Essas lanchas são "Thornycroft" e seus fabricantes continuavam aperfeiçoando-as, sendo provavel que tenham sido augmentadas agora sua capacidade de armamento e de velocidade. As referidas lanchas, que podem atravessar o Mediterraneo com seus proprios recursos, custam umas 28 mil libras esterlinas cada uma. Não se tem dados seguros sobre o numero de lanchas que o Reich possue, sabendo-se, comtudo, que antes da guerra lançou ao mar certo numero de 62 toneladas, construindo mais tarde outras de 90 toneladas, todas armadas com tubos lança-torpedos de 500 mm. e de uma velocidade maxima de 30 nós.

ABATIDOS NOVE AVIÕES GERMANICOS

LONDRES, 25 (Havas) — A actividade aérea foi particularmente intensa hoje, principalmente á tarde.

Foi confirmado officialmente que nove apparelhos allemães foram abatidos por aviões de caça britannicos durante varias operações.

Um importante combate travado sobre a Mancha e do qual participaram 100 aviões inimigos, foi iniciado por um ataque, aliás sem resultado, levado a effeito contra um comboio de vinte cargueiros. O inimigo prolongou em seguida sua incursão á costa lançando numerosas bombas que caiam sobre os rochedos. As baterias costeiras abriram um fogo intenso contra os aviões de bombardeio inimigos que desciam em vôo piqué de uma altura de 4.000 metros para largar suas bombas.

Outro ataque inimigo importante teve lugar a sudoeste da Inglaterra. Ahi tambem os atacantes tiveram que retirar-se em direcção á costa franceza.

Accordo Commercial Turco-Germanico

Previsto Um Intercanbio de Mercadorias entre as 2 Nações no Valor de 21 Milhões de Libras Turcas

ANKARA, 25 (Havas) — O accordo assignado hoje entre a Turquia e a Allemanha prevê um intercambio de mercadorias entre as duas nações, no valor de 21 milhões de libras turcas. A este respeito um despacho recebido de Londres pela Agencia Reuter annuncia que este accordo é considerado nos circulos londrinos, como sendo em harmonia completa com as inclinações politicas do governo turco, as quaes não excluem relações economicas com a Allemanha.

NAVIO FRANCEZ AFUNDADO POR LANCHA TORPEDEIRA ALLEMÃ

(Conclusão da 1ª pagina)

accesas, o "Meknes" foi alcançado por uma lancha torpedeira que ordenou, por meio de signaes, o abandono do barco por todo o mundo. Ao relatar o occorrido, o primeiro lord do Almirantado disse: "Os passageiros e tripulantes tiveram cinco minutos para descer aos botes, porém de cada vez que o navio tentou frizar seu nome voltou a ser alvejado indo a pique em quatro ou cinco minutos".

A seguir o sr. Alexander accrescentou: "Acabo de certificar-me que o alto-commando allemão adoptou a responsabilidade deste torpedeamento, uma vez que em seu communicado de hoje diz que num ataque em frente á zona sul da Inglaterra "uma de nossas lanchas torpedeiras poz a pique, em frente a Portland, um navio mercante antigo, de 18.000 toneladas, que foi attingido por alguns torpedos contra o mesmo disparados".

Depois do naufragio iniciaram-se immediatamente os trabalhos de salvamento. "E'-me muito grato poder informar — disse o sr. Alexander — haver-se recebido noticias da existencia de perto de mil sobreviventes". Accrescentou entretanto que é possivel que os mortos cheguem a trezentos.

O primeiro lord do Almirantado denunciou "o deliberado e brutal ataque a um navio cujo caracter de não belligerancia era evidente".

O chefe trabalhista I. J. Davidson interrogou se o gabinete tomaria as providencias requeridas pelo caso e afim de que o povo francez receba sufficientes informações sobre o acontecimento, ao que o lord do Sello Privado, sr. Clement Attlee, respondeu: "certamente".

O "Meknes" era um dos navios que se utilizavam, de accordo com os termos do armisticio franco-allemão, para o repatriamento dos francezes desejosos de regressar á sua terra — havendo o governo britannico informado aos representantes do governo francez, antecipadamente, da sua intenção de effectuar esse regresso de seu pessoal naval em barcos francezes.

MAIS DETALHES SOBRE O TORPEDEAMENTO

LONDRES, 25 (United Press) — Os sobreviventes do vapor francez "Meknes" que desembarcaram esta tarde em um porto do sudoeste da Inglaterra, dizem que a lancha torpedeira que os atacou metralhou primeiramente o navio ás .... 23,05 de hontem.

"Immediatamente se fez soar a sirene de bordo para fazer compreender á lancha de que não se tratava de um navio inimigo, porém, instantes depois o "Meknes" era attingido por um torpedo, afundando-se em dez minutos.

Um dos officiaes que se achava a bordo do navio sinistrado declarou que "o navio navegava com todas as luzes accesas, agua abaixo do Canal da Mancha, e ao ser attingido pelo torpedo todos os que se achavam a bordo correram a procurar botes salva-vidas que já escasseavam. As balsas eram demasiado pesadas para lançal-as á agua e numerosas pessoas se atiraram a agua pela borda"

O numero de sobreviventes chegados ao referido porto alcança a uns 1.000. Delles, 15 foram hospitalizados. Varios, chegaram descalços, trajando apenas o pyjama.

Das 1.300 pessoas que viajavam no "Meknes", 1.200 eram marinheiros francezes repatriados e o resto tripulantes do navio afundado.

A Allemanha Fará da Bretanha Um Estado Tampão

LONDRES, 25 (Havas) — Um radio de Berlim, captado pela Agencia Reuter, divulgou um relatorio do "Conselho Nacional Bretão", declarando que depois da guerra, a Bretanha organizaria um Estado Nacional independente da França. O relatorio diz ainda que a "grande compreensão das necessidades do povo bretão pela Allemanha ficou demonstrada quando o Reich apontou um governador para essa provincia, o qual declarou: "Durante quatrocentos annos, o povo francez recusou-nos o direito de auto-determinação".

Incendio Nas Nattas do Morro do Mundo Novo

Ao cair da noite de hontem os bombeiros do Posto do Cattete, auxiliados pelo Rapido de Humaytá, sob o commando do tenente Athanasio foram chamados a apagar um incendio que lavrava nas mattas do morro do Mundo Novo, na parte que fica lindeira com o palacio Guanabara.

Depois de algum trabalho os bombeiros conseguiram debellar as chammas que com o vento favoravel ameaçava tomar grandes proporções.

A Guerra Dia a Dia

Com o fracasso de hontem dos primeiros ensaios-geraes de seu blitzkrieg contra a Inglaterra, a Allemanha fez hoje uma nova tentativa, frustrada tambem, aliás. E, assim, o panorama da guerra se torna cada vez mais sombrio para o Reich.

Os Ataques Allemaes

Com effeito, iniciando hontem as suas actividades aéronavaes contra as Ilhas Britannicas, com uma massa mais ou menos consideravel de aviões de bombardeio e meia duzia de lanchas-torpedeiras, a Allemanha começou talvez a experimentar o travo da primeira derrota nessa guerra onde até então só conhecera victorias.

As ondas de aviões nem attingiram as costas britannicas, repellidas e postos em fuga com baixas como foram pelos apparelhos da Royal Air Force, ainda sobre as aguas do canal da Mancha, onde tentavam destruir um comboio maritimo inglez; as lanchas tiveram que fugir a toda velocidade, mal foram descobertas pela patrulha naval britannica, tambem ainda ao largo das praias inglezas.

Derrotados, dessa maneira, na primeira investida disso que parece ser o tal blitzkrieg por etapas, — os allemães voltaram hoje á carga com identicos caracteristicas obtendo resultados ainda mais desfavoraveis, como dizem esses dois telegrammas:

"LONDRES, 25 (U. P.) — Os communicados officiaes precisam que os raids aereos realizados hoje pelos allemães fracassaram por completo, pois não foram afundados os navios atacados nem a RAF perdeu um só avião nos combates travados ao longo da Mancha".

"LONDRES, 25 (U. P.) — Urgente — O Ministerio do Ar annuncia que aviões de caça inglezes já abateram hoje cinco apparelhos inimigos".

Isso, quanto, aos aviões. Quanto ás torpedeiras, eis o que houve:

"LONDRES, 25 — O Almirantado communica que no decurso das operações de patrulhamento do canal da Mancha um torpedeiro de um grupo de quatro localizou e travou luta contra seis torpedeiros allemães, tendo estes escapado a grande velocidade, aproveitando-se da escuridão. Foi posto fora de acção um barco inimigo e tambem é provavel que tenha havido baixas noutro torpedeiro, cujo holophote foi attingido pelos projectis dos inglezes".

Os Ataques Inglezes

Emquanto isso, emquanto fracassam as primeiras etapas dessa guerra-relampago sui generis do Reich, — a Inglaterra toma a iniciativa dos ataques e passa a offensiva, realizando incursões em massa sobre o territorio germanico e destruido totalmente importantes objectivos militares, onde se destacam as maiores fabricas de aviões do Reich.

E, assim, á proporção que o tempo passa sobre o appello de paz de Hitler e a resposta-recusa de Halifax, ao invés de se intensificarem as actividades bellicas germanicas que prenunciam a destruição total ameaçada pelo dictador nazista, o que de verdade augmenta e a actividade guerreira britannica, que, sem ameaça nenhuma, e quem está cumprindo a ameaça do Reich contra elle.

O Bloqueio

Mas, além das offensivas propriamente militares, ha uma offensiva ainda mais efficiente talvez: o aperto do bloqueio economico contra as possiveis passagens de recursos para a Allemanha através de alguns paizes neutros. Os disponiveis estão, ao que parece, a esgotar-se.

Os que ainda poderiam ser recebidos não o serão mais. E o inverno que vier? Se o blitzkrieg o ataque-relampago, não se tornar victorioso antes delle, é facil prever o que occorrerá á Allemanha e aos paizes por ella occupados. Mas os proprios allemães estão dizendo que o seu relampago será por etapas.

Os Micro-submarinos

Uma dellas parece ser o bloqueio da Grã-Bretanha pelos micro-submarinos. A novação e a machina guerreira são da Allemanha, mas a noticia nos vem da Italia. Como novidade, nesses dias de expectativa insatisfeita de noticias, é uma invenção bem interessante e imaginosa.

Incidentes Entre Marinheiros Niponicos e Norte - Americanos na China

CHANGHAI, 25 (Havas) — A Agencia Reuter annuncia que se verificaram incidentes, no fim da semana passada, entre marinheiros norte-americanos e nipponicos na zona de Tsing Tao, occupada pelos japonezes.

Os factos assumiram taes proporções que foi prohibida a descida em guerra dos tripulantes dos vasos de guerra dos Estados Unidos.

A mesma fonte accrescenta que em vista da natureza dos acontecimentos foram entaboladas negociações entre as duas partes.

Derrubados Varios Aviões de Bombardeio Japonezes

ESSES APPARELHOS EFFECTUAVAM UM RAID SOBRE GHENGTU

CHUNGKING, 25 (Havas) — A Agencia Reuter annuncia que recebeu informações que os aviões de caça chinezes derrubaram 10 dos 36 aviões de bombardeio japonezes que effectuavam um raid sobre Ghengtu, hontem.

A POLITICA INGLEZA NOS BALKANS

LONDRES Não Rompeu Com Belgrado...

Mas Vê Com Sympathia a Reivindica ção Bulgara Em Relação a Dobrudja

LONDRES, 25 (U. P.) — O Ministerio das Relações Exteriores communicou hoje que o ministro da Rumania sr. Virgil Tilea foi chamado por seu governo, chegando assim a seu ponto culminante as relações entre os dois paizes que se caracterizaram ultimamente por seu aspecto indefinido. Informa-se tambem que a legação rumena solicitou a declaração de "persona grata" para o sr. Vassile Stoica que será designado para exercer as funcções de chefe da representação diplomatica da Rumania junto ao governo britannico, em substituição do sr. Tilea.

As relações anglo rumenas tinham chegado aquella situação indefinida em consequencia das alterações recentemente introduzidas no governo de Bucarest e das informações divulgadas segundo as quaes a Bulgaria teria tomado certas medidas com relação a Oil Company, pertencente a accionistas britannicos e hollandezes, cujos capitaes empregados nessa empresa elevam-se a cerca de um milhão de libras esterlinas.

Nas espheras diplomaticas desta capital não se receberam informações que confirmem a versão de que a Rumania tenciona romper suas relações com a Inglaterra.

Os observadores acreditam ver no convite que o chanceller Hitler fez aos chefes dos governos e ministros do exterior da Rumania, Bulgaria e Eslovaquia para visitarem Berlim, uma tentativa do Eixo no sentido de estabelecer a fiscalização economica e politica completa dos Balkans. Opinam que se essa demarche inicial nazista fôr bem succedida, os Primeiros Ministros da Yugoslavia e da Grecia, tambem serão convidados a visitar Berlim e possivelmente Roma.

Os diplomatas balkanicos acreditados nesta capital duvidam que a entrevista dos estadistas rumenos com Hitler e von Ribbentropp se traduza no desmembramento immediato da Rumania. Accrescenta-se que é pouco provavel que o chefe do gabinete rumeno acceda em seguida ás exigencias reivindicadoras da Hungria e da Bulgaria.

A Russia, segundo se diz, oppõe-se abertamente aos planos de Berlim e acompanha muito de perto o desenrolar dos acontecimentos, disposta a salvaguardar seus proprios interesses, especialmente na Bulgaria e na Rumania. Argumenta-se nos mesmos circulos que ao fazer pressão para que a Bulgaria adie ou reduza consideravelmente suas exigencias sobre o Dobrudja Meridional, a Allemanha poderia correr o risco de que esse paiz se lance nos braços do Soviet.

A Grã Bretanha e a Turquia são favoraveis ás reivindicações da Bulgaria e desejam que essa nação veja satisfeitas suas pretensões, porém mantêm uma attitude reservada no que diz respeito á aspiração bulgara de ser-lhe concedida uma saida ao Mar Negro pelo porto de Deleagatch, situado na embocadura do Maritza e que é ponto terminal das linhas ferreas de Saloniga, e Adrianopoles. Esta exigencia não poderia ser satisfeita senão á custa da Grecia que é alliada da Grã-Bretanha e da Turquia.

SYMPATHIA PARA COM A CAUSA BULGARA

LONDRES, 25 (United Press) — O governo britannico com o proposito de sustar a crescente influencia allemã nos Balkans, notificou ao governo bulgaro dizendo que a Grã-Bretanha contempla com sympathia a reivindicação da Bulgaria referente á provincia rumena da Dobrudja Meridional.

Esta iniciativa diplomatica nas vesperas da Conferencia de Salzburg, entre o chanceller Hitler e von Ribbentrop, de um lado, e os primeiros ministros e chancelleres da Bulgaria, Slovaquia e da Rumania, do outro lado, significa uma mudança, na politica balkanica por parte da Grã-Bretanha. Ella vem a ser um corolario da renuncia rumena á garantia britannica formulada a primeiro de julho e da subsequente retirada de taes garantias pelo governo fascista na Rumania e sua adhesão ao Eixo.

Nos circulos autorizados propala-se que a Grã-Bretanha não podia publicamente apoiar as reclamações bulgaras emquanto continuasse em vigor a garantia britannica da independencia rumena, porém o repudio da mesma pelo governo rumeno eliminou este obstaculo. Sem embargo mesmo antes desta attitude rumena o governo de Londres pelo intermedio do de Angora instou secretamente junto ao de Bucarest a que satisfizesse as razoaveis reclamações de Sofia.

Fontes locaes autorizadas declaram que o governo britannico está resolvido a reagir energicamente contra aquillo que considera excessos indefiniveis do governo rumeno, em detrimento dos interesses britannicos. Além disso, a tensão anglo-rumena accentuou-se hoje quando se recebeu a authentica definição, do governo de Bucarest, de sua politica exterior. A referida declaração assignala, com effeito:

1.º — Que a politica da Rumania está agora francamente ligada ao eixo;

2.º — Que as relações da Rumania com a Yugoslavia são ostensivamente tensas porque a Yugoslavia compelliu a Rumania a ceder ás reclamações russas sobre a Bessarabia;

3º — Que a Rumania affrouxa os seus laços com a Turquia devido á alliança anglo-turca;

4º — Que serão mantidas as relações da Rumania com o governo francez presidido pelo marechal Petain e

5º — Que a Rumania deseja o aggravamento das controversias com a Grã-Bretanha.

Os funccionarios britannicos renderam tributo á personalidade do ministro rumeno Tilea, manifestando o pezar pela sua retirada e dando destaque ás suas demonstrações de amizade á Grã-Bretanha. o sr. Tilea despediu-se officialmente de Lord Halifax esta tarde, mas pretende permanecer ainda algum tempo na Inglaterra para attender seus interesses particulares. O sr. Tilea informou ao sub-secretario das Relações Exteriores, sr. Butler, que a Legação ficaria ao cargo do senhor Raeu Floresco.

"Seria Preciso Para Criarmos um Intercambio Continental Apreciavel, Estabelecer um Regime de Preferencia Americana"

DECLARAÇÕES DO DELEGADO BRASILEIRO NA CONFERENCIA DE HAVANA

HAVANA, 26 (U. P.) — Urgente — Em um discurso pronunciado hoje no Rotary Club desta capital, o delegado brasileiro á Conferencia Pan-Americana, embaixador Mauricio Nabuco, fez as seguintes declarações:

"E' urgente estabelecermos as bases necessarias de uma organização economica do continente americano, de modo que se possa vir a constituir um todo economico e coheso, com elementos para resistir a qualquer ordem economica que se proponha divídil-o.

Para isso, seriam necessarias medidas immediatas tendentes a aperfeiçoar os meios de communicações da producção e melhorar as condições dos paizes americanos entre si, e com os paizes extra-continentaes.

Certamente não será com methodos orthodoxos que poderemos attingir esses objectivos num mundo profundamente perturbado. Sómente com renovação de methodos, com emprego de methodos directos é que se conseguirá o fim que se procura neste momento, em que os nossos mercados extra-continentaes se fecham.

"Seria preciso para criarmos um intercambio continental apreciavel, estabelecer um regime de preferencia americano bastante amplo não sómente em materia tarifaria como tambem em materia fiscal e portuaria, abrangendo todas as fórmas de nossa vida economica.

"Não devemos perder a opportunidade da reunião de Havana para que della surjam uma nova ordem bem como os designios e propositos dos paizes americanos de crial-a pelo unico meio de que dispomos para actuar sobre as realidades, isto é, pela acção."

A RUMANIA NO EIXO TOTALITARIO?

ROMA, 25 (U. P.) — A julgar pelas declarações do primeiro ministro rumeno, sr. Aigudtu, e do titular das Relações Exteriores, sr. Manoilesco, que viajam para Salbburg afim de conferenciar com Hitler sobre a questão balkanica, é completa a adhesão da Rumania ao eixo totalitario.

Após seus entendimentos com o chanceller germanico, ambos os estadistas rumenos virão a Roma para manter conferencias similares com Mussolini.

A agencia noticiosa "Stefani" publica hoje uma entrevista com Aigurtu e Manoilesco na qual o primeiro declarou que o governo fascista lhe servirá de exemplo para sua propria obra governamental.

O primeiro ministro rumeno manifestou que sua proxima visita a Roma servirá para robustecer as relações entre seu paiz e a Italia.

De sua parte, o ministro das Relações Exteriores declarou que a mencionada visita assignala o inicio das actividades do actual governo rumeno no sector da politica exterior.

"Muito me agrada — adiantou Aigurtu — poder estabelecer contacto directo com os grandes chefes das nações do eixo e estou convencido de que essas entrevistas serão utilissimas para as relações entre os nossos paizes. Posso affirmar que a Italia foi sempre considerada pelo povo rumeno como a mãe patria. Estou contente por poder entrevistar-me com o "Duce". Seu exemplo póde ser util para todos nós que hoje temos a grave missão de governar".

Manoilesco disse "a viagem que empreendemos para visitar os chefes das duas nações do eixo, é o inicio normal da actividade de nosso governo no terreno da politica estrangeira".

Ao commentar essa noticia, a imprensa italiana realça a nova orientação da Rumania para a esphera totalitaria.

"Il Popolo de Roma", por exemplo, diz "Ao partir para Salzburgo de onde seguirão depois, directamente, para Roma, os srs. Gigurtu e Manoilesco, primeiro ministro e ministro das Relações Exteriores da Rumania, respectivamente, externaram sua grande satisfação pela proxima viagem á Italia e por suas imminentes conversações com os estadistas italianos. Em suas declarações, os ministros rumenos reaffirmaram sua grande admiração pela obra constructiva de Mussolini na Europa, qualificando-o de "grande animador das actividades em todos os dominios e constructor do Imperio italiano". havendo sublinhado nessa occasião, novamente, a nova orientação da politica da Rumania — que deseja enquadrar-se dentro da nova realidade concreta do eixo Roma-Berlim.

Diario Carioca
Propriedade da S|A DIARIO CARIOCA
EXPEDIENTE

Directores:
Horacio de Carvalho Junior
J. B. Martins Guimarães
Chefe da redacção:
Danton Jobim

Telephone — Direcção: 22-3023; Chefe da Redacção e Secretaria: 42-5571; Redacção: 22-1550; Administração e Gerencia: 22-3035; Publicidade: 22-3018; Officinas: 22-0824; Gravura: 22-1785.

Nota — Os commentarios editoriaes deste jornal, sobre assumptos internacionaes, são de responsabilidade de seu director, dr. Horacio de Carvalho Junior

PUBLICIDADE, 22-3018

ASSIGNATURAS:
Para o Brasil:
Anno . . . . 50$000
Semestre . . . 30$000
Para o Exterior:
Anno . . . . 100$000
Semestre . . . 55$000
Venda avulsa: Capital, $200; Interior, $300
Aos domingos, $200

E' cobrador autorizado o sr. J. T. de Carvalho

CORRESPONDENTE GERAL
Percorre o interior do paiz a serviço desta folha o sr. Romualdo Perrota, nosso correspondente geral.

Representante em Bello Horizonte: OSWALDO MASSOTE.

PRAÇA TIRADENTES, 77

BEBAM CAFE' GLOBO O melhor e o mas saboroso
BOM ATE' A ULTIMA GOTTA!!!
Guardem as capas que têm valor.

NADA AINDA DELIBERADO EM HAVANA

JA FORAM APRESENTADOS MAIS DE CINCOENTA PROJECTOS, ALGUNS DOS QUAES DA MAIS ALTA IMPORTANCIA POLITICA

ESTÃO DESORIETADAS ALGUMAS DELEGAÇÕES COM OS PROBLEMAS SURGIDOS — OS TRABALHOS DEVERÃO ESTAR ENCERRADOS NO DIA 30 — A PROXIMA CONFERENCIA SERA' NESTA CAPITAL

HAVANA, 25 (U. P.) — Os Estados Unidos têm quatro projectos para ser submettidos á apreciação das respectivas commissões, dos quaes dois se consideram mais importantes por se relacionarem com as questões economicas e das colonias. Não foi possivel obter o conteudo dos textos destes projectos, entretanto, dá-se em seguida um resumo fidedigno dos mesmos.

O projecto sobre assumptos economicos diz que as Republicas americanas declaram sua permanente adhesão aos principios liberaes de commercio, baseados na igualdade de tratamento e procedimentos equitativos e não descriminatorios e variaveis.

Estabelece seu proposito de applicar estes principios em suas reciprocas relações com toda plenitude permittida pela actual situação, e de restabelecer com todo o mundo o intercambio commercial de accordo com estes principios, quando as outras nações do mundo estejam dispostas e em condições de fazel-o. Emquanto não se chegar a esse resultado fortalecerão sua propria situação economica e melhorarão seu commercio e outras relações economicas entre ellas proprias, concedendo e applicando adequadas medidas de acção effectiva para fazer frente ás arduas desvantagens e perigos resultantes da situação, no momento, dissolução perturbadora das condições mundiaes e as que pudessem surgir caso se pretendesse ligal-as com procedimentos commerciaes inamistosos ou desleaes.

Estes projectos augmentarão as actividades do Comité Consultivo Interamericano Economico e Financeiro, como instrumento intermediario das consultas entre as Republicas americanas, a respeito das questões economicas e accordos commerciaes e especialmente no que concerne á restricção immediata que se lhes apresenta como resultado da restricção e modificação de importantes mercados estrangeiros. Será autorizado e instruido o Comité Financeiro Economico Interamericano para que proceda a empreender a criação de facilidades cooperativas á manipulação temporaria e ordenada collocação nos mercados das sobras accumuladas dos productos de primordial importancia para o equilibrio da vida economica das Republicas americanas. Tambem serão dadas autorizações e instrucções ao Comité Consultivo no tocante ao estudo de accordos sobre productos, no sentido de assegurar condições equitativas de commercio tanto para os productores como para os consumidores e estude e recommende methodos para o melhoramento do nivel de vida dos povos das Republicas americanas, além de uma adequada organização da distribuição de uma parte dos excessos de productos para auxiliar os necessitados.

Caberá ainda ao Comité estudar a conveniencia de um mais amplo systema de cooperação e organização interamericana em materia de medidas e assistencia commercial que possam ser de mais premente necessidade nos dominios do financiamento e trocas.

A respeito do projecto para a criação de um fidei commissario collectivo sobre as possessões européas no hemispherio americano, os Estados Unidos propõem uma solução para enfrentar os acontecimentos uma vez admittindo a effectivação da proposta.

Diz a resolução que em caso de que se fizesse necessario estabelecer um mandato protector sobre uma região qualquer, com anterioridade á vigencia da projectada convenção de fideicomisso, uma commissão designada para o caso teria alcada para assumir a responsbilidde em nome e representação das republicas americanas em conjunto para observar a situação e tomar as medidas necessarias para evitar casos que contravenham aos principios e politica consignados na convenção. As medidas que se tomassem seriam de caracter provisorio e não confeririam a nenhum governo direitos especiaes em relação com qualquer fideicomisso collectivo que se estabelecesse ao entrar em vigor a convenção. A commissão seria dissolvida no momento em que as republicas americanas decidissem que haviam desapparecido as razões que determinaram sua criação ou quando a commissão ou commissões previstas pela convenção se declarassem promptas para assumir o desempenho des funcções estipuladas na convenção.

Além dos projectos sobre questões economicas e o assumpto das colonias a delegação dos Estados Unidos apresentou 45 resoluções relativas ás actividades subversivas.

CONTRA A 5ª. COLUMNA

A primeira destas resoluções se refere ao que se convencionou denominar actividades da 5ª. columna dizendo que no caso de que governos estrangeiros intentassem subverter as instituições internas de uma republica americana ou fomentar desordens ou estabelecer um systema de governo não americano então todas as republicas americanas reconheceriam que isso lhes affecta por igual e taes actividades devem ser suprimidas, correspondendo a cada republica igual responsabilidade a este respeito. As republicas procederiam de accordo com sua capacidade individual nas medidas que adoptassem. Todas ellas se consultariam immediatamente. Declarariam tambem que o mais amplo intercambio de informações reciprocas é essencial no tocante ás actividades subversivas de entidades não-americanas dentro dos seus respectivos territorios.

Se uma dellas obtiver indicios veementes ou informações tendentes a demonstrar que actividades não americanas de caracter subversivo se alastram ou ameaçam alastrar-se em outra republica americana a republica que obteve tal informação dará conhecimento disso por via diplomatica levando ao conhecimento do ministro das Relações Exteriores da nação ameaçada.

ACTIVIDADES SUBVERSIVAS DAS MISSÕES DIPLOMATICAS

A segunda resolução se refere ás actividades subversivas e situação das missões diplomaticas e consulares.

A resolução diz:

"As Republicas reaffirmaram em Lima os principios em que se baseia a solidariedade continental e sua decisão de defendel-os contra toda intervenção estrangeira ou actividade que possa ameaçal-os e, na reunião dos Chancelleres, no Panamá, approvaram resoluções recommendando as medidas necessarias que deveriam ser adoptadas afim de prevenir e reprimir a propagação de doutrinas que fereru seus interesses communs e os ideaes democraticos americanos. Foram approvadas tambem, no Panamá, medidas para prevenir ou reprimir toda actividade illegal que os cidadãos, nacionaes ou estrangeiros, empreendessem em favor de um paiz belligerante estrangeiro. As Republicas tomam nota dessas coisas como tambem dos relatorios informando das actividades attentatorias á paz, tranquillidade e soberania, actividades essas empreendidas por certas organizações de governos não americanos. Ficaram scientes tambem de que taes actividades foram acompanhadas de um accentuado augmento de pessoal adscripto ás referidas organizações. As funcções, privilegios e immunidades dos agentes diplomaticos e consulares e de seu pessoal subordinado estão claramente definidas no Direito Internacional. Os ministros das Relações Exteriores recommendam que seus governos tomem medidas para determinar se as actividades dessas pessoas são de natureza tal que possam ser perfeitamente reconhecidas como inherentes ás funcções de funccionarios ou organizações devidamente acreditadas e concordantes com os principios legamente estabelecidos. Recommendam tambem que os privilegios e immunidades sejam extensivos somente a taes funccionarios estrangeiros, incluindo um numero razoavel de subordinados residentes nas Republicas americanas e dedicado seffectivamente ao desempenho de normaes e legitimas funcções diplomaticas e consulares.

"Todos os demais deverão ser considerados como estrangeiros sujeitos as leis do paiz em que residem. Além disso, em caso de se comprovar que as actividades de certas missões ou organizações de governos estrangeiros são attentatorias a paz, tranquillidade e soberania integral de quelquer Estado americano, serão tomadas medidas para reprimir semelhantes actividades, medidas essas que seriam uma questão de commum interesse para todas as Republicas, ficando resolvido que o governo de cada Republica agiria de accordo com sua propria independencia e capacidade soberana em todas as medidas que se adoptarem".

O PROJECTO URUGUAYO

HAVANA, 25 (U.P.)—Além do projecto de resolução para combater as actividades de elementos suspeitos na America, a delegação uruguaya apresentou duas propostas, uma sobre a extensão do mar territorial e a outra a respeito de um plano de auxilio ás crianças procedentes das cidades abandonadas dos paizes em guerra.

A segunda proposta, intitulada "Proposta do Uruguay sobre a extensão do mar territorial", diz:

"Considerando que a zona maritima de segurança demarcada na declaração do Panamá tem vigencia transitoria, pois seus alcances terminam com o fim do estado de guerra, e que, além disso, essa mesma declaração sómente prevê a vigilancia ou controle de determinado espaço dos mares adjacentes ao Continente americano, sem estender a jurisdicção do mar territorial correspondente a cada um dos paizes com littoral maritimo; que as doutrinas que limitam a jurisdicção do mar territorial a distancia reduzida das costas — algumas chegando mesmo a reduzir de 3 milhas — não podem ser consideradas aceitaveis, por partirem do conceito primitivo do alcance do tiro de canhão; que actualmente prevalecem outras theorias, apoiadas por diversos Estados e opinião de institutos juridicos internacionaes, segundo as quaes, ainda no caso de se admittir a distancia jurisdiccional de 3 milhas, se reclama o estabelecimento de uma zona contigua de limites variaveis, para o exercicio do direito de fiscalização material, policial, aduaneira, de saude, navegação, pesca e outras, o que demonstra a insufficiencia do espaço reconhecido aos Estados ribeirinhos do mar territorial; que o Comité de Neutralidade do Rio de Janeiro, em sua recommendação de 27 de abril de 1940 sobre a zona de segurança, admitte igualmente os direitos especiaes de que cada Estado póde estabelecer uma zona contigua ás suas aguas territoriaes; a segunda reunião consultiva dos ministros das Relações Exteriores das Republicas americanas declarou: que é uma aspiração das nações da America a extensão, como regime definitivo, da soberania de cada paiz a uma distancia minima de 25 milhas das respectivas costas".

A terceira proposta, que se denomina "Proposta do Uruguay a respeito de um plano de auxilio e collocação de menores procedentes das cidades abandonadas", diz:

"Desejando contribuir para olliviar as afflictivas condições dos Estados envolvidos na guerra actual, a segunda reunião consultiva dos ministros das Relações Exteriores das Republicas americanas resolve:

"Recommendar ao Instituto Internacional Americano de Protecção á Infancia, como orgão technico de caracter continental mais apropriado, o estudo e a preparação de um plano de auxilio e collocação dos menores que se destinem aos paizes da America, retirantes que são das cidades dos Estados em guerra".

NOTA DO GOVERNO HOLLANDEZ

LONDRES, 25 (U. P.) — O governo hollandez installado nesta capital annunciou hoje o seguinte: "A Conferencia Pan-Americana de Havana, segundo informações dos jornaes, dispõe-se a considerar a suggestão de estabelecer um mandato collectivo dos Estados Americanos sobre as possessões pertencentes, no hemispherio occidental, aos paizes europeus hoje occupados pela Allemanha. Dizem que o temor dessa occupação originar a transferencia de soberania sobre essas colonias, é a razão que motivou se redigisse tal combinação.

Como paiz que possue importantes colonias no hemispherio occidental, a Hollanda não póde permanecer indifferente ante a consideração de tal thema.

Por conseguinte, o governo da Hollanda instruiu seus representantes diplomaticos nos Estados Americanos afim de que estes expliquem a attitude do governo hollandez. A Hollanda sabe quaes são os paizes que perderam toda sua independencia. Isso não se applica á Hollanda. O governo hollandez, longe de estar sob a influencia allemã, exerce independentemente sua plena autoridade sobre as partes não occupadas do reino".

OS TRABALHOS DE HONTEM

HAVANAS, 25 (Havas) — O dia de hoje foi de intensa actividade para as delegações das republicas americanas e para as commissões que receberam trinta propostas differentes, até ás 12 horas, prazo fixado para a entrega dos textos officiaes.

Com a proposta da delegação cubana, confirma-se a noticia publicada hontem pela Agencia Havas segundo o qual o Rio de Janeiro havia sido indicado para séde da proxima Conferencia Inter-Americana dos Ministros das Relações Exteriores das Republicas Americanas. Essa Conferencia deverá realizar-se em 1941.

A reunião consultiva dos ministros das Relações Exteriores entrou hoje em seu quinto dia de actividade. Não foram estabelecidos accordos definitivos, mas como os diversos pontos de vista são de um modo geral os mesmos, a Conferencia resolveu dar maior raio de acção á União Pan-Americana nas actividades continentaes.

Codificação do Direito Internacional — A Commissão de Neutralidade tomou em consideração o projecto do sr. Luiz Anderson, da Costa Rica, "recommendando a codificação do Direito Internacional e o aperfeiçoamento dos instrumentos de paz das Americas". Essa proposta do delegado costariquense visa lançar as bases do Direito Internacional Americano que de futuro deverá reger as relações entre as 21 republicas do Continente.

Protecção Economica: — A Commissão Economica tomou em consideração os planos geraes de protecção economica apresentados pelos delegados dos Estados Unidos e da Colombia, os quaes, de commum accordo, resolveram realizar consultas mutuas afim de serem os dois projectos coordenados.

Possivelmente ainda hoje á tarde os delegados de ambos os paizes terão uma troca de vistas nesse sentido.

O estatu-quo Commercial Americano: — A delegação cubana suggeriu que no projecto de economia inter-americano fosse incluido um paragrapho esclarecendo a intenção de não se modificar o "statu-quo" commercial do continente; mas simplesmente de o melhorar sem que sejam affectadas as situações já criadas.

Isso apparentemente indica que o programma de defesa economica não tratará de reduzir o volume do commercio dos paizes sul-americanos com os europeus.

Preservação da Paz: — A Commissão de Preservação da Paz refundiu e approvou quatro propostas entre as quaes uma da Venezuela sobre o methodo a ser empregado para as consultas entre os paizes americanos.

Segundo informam os circulos chegados á Conferencia, as propostas são accordes e preconizam o methodo de consultas mutuas em caso de emergencia internacional.

O Ponto de Vista Cubano Sobre as Colonias Estrangeiras — Em face do plano dos Estados Unidos sobre o mandato collectivo a delegação cubana aconselha francamente, que, onde uma acção fôr necessaria, as colonias dos paizes belligerantes no Hemispherio Occidental, possam ser, temporariamente, confiadas á protecção de uma nação vizinha, á escolha da Conferencia. Quanto á proposta para que as colonias estrangeiras se tornem absolutamente livres, deve-se decidir ainda se essas colonias devem transformar-se em novas republicas ou serem annexadas a outra nação americana.

Os varios planos destinados a pôr em cheque tentativas de paizes estrangeiros de estabelecer "um systema inacceitavel" de governo das Americas, não preconizam a applicação de medidas militares. Uma das propostas apresentadas aconselha uma diminuição dos privilegios gozados pelos representantes diplomaticos e consulares.

O recurso a medidas economicas para conter a influencia estrangeira dentro do novo mundo, poderá, como se acredita, ser adiado até que os delegados á Conferencia cheguem a Washington.

Zona de Segurança: — A delegação da Venezuela em proposta apresentada hoje preconiza a reunião de uma convocação inter-americana que estabeleça normas de neutralidade baseadas nos principios de direito internacional de uma zona de segurança e de communicações em caso de aggressão ou de perigo de aggressão.

Harmonia Americana: — A delegação dominicana propoz modificação nos methodos de actuação do Comité Permanente do Rio de Janeiro, estabelecendo determinadas regras para que os trabalhos sejam realizados com a collaboração da União Pan-Americana. Propõe egualmente a "modificação da legislação de diversos paizes americanos e de tratados inter-americanos para evitar que seja prejudicada a solidariedade continental e afim de haver maior harmonia entre os paizes americanos".

Comquanto os detalhes sejam mantidos em segredo, sabe-se que a proposta dominicana pede a abolição de todas as organizações contrarias aos principios politicos que regem as republicas americanas.

O Ponto de Vista do Brasil: — A Secretaria da Conferencia leu hoje as propostas deixadas sobre a mesa e apresentadas dentro do prazo regulamentar estipulado.

Entre as diversas propostas apresentadas, figura uma da delegação do Brasil, em que se pede seja estabelecido um processo pratico no systema de consultas dos paizes interessados, systema esse no sentido de facilitar a intervenção da União Pan Americana, quando se tratar de fixação de datas para as futuras conferencias.

A secretaria da Conferencia informa, de outro lado, que os delegados do Brasil apresentaram um projecto de um plano economico com diversas estipulações que são mais concretas que as exaradas nas propostas dos Estados Unidos e da Colombia.

A impressão geral é que a Conferencia não dará parecer sobre os accordos economicos concretos, mas os enviará para estudo á Commissão Permanente de Washington.

O COMMENTARIO INTERNACIONAL

NA CONFERENCIA DE HAVANA

Não é possivel fazer-se no momento um juizo exacto a respeito da Conferencia de Havana. Até hontem os trabalhos estiveram em suas phases preliminares de sondagens, trocas de impressões entre os chefes das diversas delegações, aplainamento de difficuldades e apresentação de projectos. Segundo relatam os telegrammas, foi grande o numero das proposições offerecidas á assembléa, principalmente nas ultimas horas de encerramento do prazo marcado para a apresentação da materia que será sujeita a debate. Foi uma verdadeira avalanche de projectos, alguns dos quaes são do mais alto interesse, encerrando questões vitaes para os destinos da America. Varias delegações apresentaram suggestões sobre o mesmo assumpto, de modo que terão de ser fundidas, depois de harmonizados os pontos de vista divergentes.

Ao que adiantam as noticias de Havana, algumas das delegações estão experimentando uma viva desorientação em face dos problemas surgidos.

E' natural que isso se verifique. Como é de praxe, as delegações levam instrucções especiaes e limitadas de seus governos, o que vale dizer — têm os movimentos tolhidos. Por esse motivo, sobre qualquer questão nova surgida, torna-se necessaria uma consulta ás chancellarias de seus respectivos paizes. Se ha qualquer retardamento nas respostas, os delegados ficam sem liberdade de acção e não sabem como sair das difficuldades ou das surpresas que vão surgindo no transcorrer das negociações. Dahi o ambiente de confusão a que alludem os telegrammas dos ultimos dois dias. Comtudo, deve-se reconhecer que a delegação brasileira, cumprindo as instrucções do nosso governo, tem agido com segurança e habilidade e mais uma vez vem cumprindo com exito a missão que lhe tem cabido desempenhar nos ultimos annos: a de conciliar divergencias surgidas no seio da communidade americana sobre as questões juridicas, economicas ou politicas postas em debate. Isso aconteceu de fórma inequivoca na ultima Conferencia de Buenos Aires e está se repetindo agora em Havana.

Se, nas épocas de normalidade internacional, um papel dessa ordem é bem inspirado e proveitoso — torna-se claro que, num momento delicado como este que o mundo atravessa, essa attitude conciliatoria do Itamaraty representa uma obra segura em pról da paz americana e da concordia internacional.

Como já accentuamos, não se póde ainda prever, nesta altura dos acontecimentos, o que resultará da Conferencia de Havana, tendo em vista que só hoje começarão a ser discutidos, no seio das commissões, os mais importantes projectos apresentados. Haverá, provavelmente, muito tumulto e atropelo nesses trabalhos, tanto mais quanto a assembléa deve realizar a sua ultima sessão na proxima terça-feira.

De qualquer maneira, nosso prognostico não póde ser pessimista. Tudo indica que as divergencias surgidas são mais de caracter formal. Sobre as questões essenciaes, parece que ha um accordo geral entre os governos americanos. E' essa a impressão que neste momento deixa a Conferencia reunida na capital cubana.

VASP

PASSAGEIROS — CORREIO — ENCOMMENDAS

Inauguração de mais uma linha aerea, diaria, entre

RIO-SÃO PAULO-RIO

Considerando a crescente procura de bilhetes, a "VASP" fará correr, a partir de 29 do corrente mez, segunda-feira proxima, mais um avião, diario, para São Paulo, satisfazendo, assim, aos interesses do publico dos dois maiores centros commerciaes e culturaes do Paiz.

O horario em numero de 3 viagens redondas, será o seguinte:

SÃO PAULO		RIO DE JANEIRO	
Partidas	*Chegadas*	*Partidas*	*Chegadas*
8,00	10,25	8,45	9,40
11,30	13,10	11,30	13,10
15,00	16,10	14,30	16,40

O horario das linhas do interior continuará sem alteração.

SERVIÇO POSTAL RAPIDO

As malas aéreas serão transportadas nas 3 aeronaves de carreira. A distribuição, a domicilio, da correspondencia procedente de São Paulo, será feita com toda a rapidez, pelos seus proprios estafetas.

INFORMAÇÕES

Rua Mexico, 116-A — Phones: 42-2594 e 22-3681

Viação Aerea São Paulo, S. A. "VASP"

"Vinhas da Ira" (The Grapes of Wrath) é a Obra-Prima da Literatura Americana! -- Hoje, no Cinema São Luiz

Uma scena emocionante do grandioso film da Fox "Vinhas da Ira" Que o São Luiz estrea hoje

Antes mesmo da novella estar na estante dos livros de grande valor, Darryl F. Zanuck leu a prova ainda em folhas de rascunho, e reconheceu que de toda esta miseria humana, com toda sua dramatica realidade, poderia offerecer ao mundo mais uma joia cinematographica.

Nunnally Johnson famoso escriptor da Fox, adaptou com a maxima fidelidade, para a téla, a sensacional novella. Chega dizer que das 750 linhas do dialogo de Steinbeck — 675 foram usadas, no escripto cinematographico.

Henry Fonda que nos seus papeis de humilde trabalhador campestre tem recebido os maiores applausos e elogios, encarna em "Vinhas da Ira" Tom Joad, ex-réo e assassino em propria defesa.

Jane Darwell no seu papel de Mamãe Joad, torna-se a figura principal do film, emquanto que Dorris Bowdon, Charles Grepwin, John Carradine, Russell Simpson e outros, estão notaveis.

A estréa desta emocionante e dramatica producção da 20th. Century Fox será triumphalmente estreada hoje na téla do São Luiz.

"Raffles" Estará Hoje no Odeon... Perdão! David Niven e Olivia de Havilland...

David Niven em "Raffles" que será a estréa de hoje no Odeon

Raffles, o gatuno aristocratico que punha Londres em polvorosa com as suas façanhas, onde havia muita astucia e uma coragem a toda prova, é, agora, uma criação irrepreensivel de David Niven. Jámais o personagem de Hornung encontrou interprete tão assimilado ao seu typo, quanto agora, na pessoa do sympathico galã. David Niven, em "Raffles", está de uma leveza espiritual e de um cunho malicioso como jámais o viram seus "fans".

Sempre que elle apparece, procurando burlar os inspectores da Scotland Yard, o faz com uma displicencia de quem está certo da impunidade de seus golpes... No final, Raffles não dá prejuizo a ninguem. As joias que elle furta vae devolvel-as aos seus legitimos donos, utilizando, nessa emergencia, gente necessitada que se refaz das finanças com o dinheiro promettido pelas autoridades para quem descobrir o furto... David Niven, agora tendo como "partenaire" a sua apaixonada, Olivia de Havilland — que está deslumbrante de belleza e de malicia — são os heróes de "Raffles", uma fina comedia que Samuel Goldwyn produziu, Sam Wood dirigiu e a United Artists apresenta, a partir de hoje, na téla do Odeon, para marcar um successo bonito, merecido e completo.

"Miguel Strogoff" — Com Adolph Wohlbrueck — Segunda-feira Proxima no Pathé Palacio

A mais gigantesca realização do cinema moderno. Um film de um dynamismo intenso, de uma emoção constante e que nos pinta, em quadros empolgantes a luta dos tartaros contra o governo do Tzar na Santa Russia. O film extrahido de uma obra famosa de Julles Verne conservou todo o sabor da aventura de que estão impregnados os romances do grande clarividente da litteratura franceza.

Assistimos ás cargas tremendas dos tartaros, destruindo aldeias, incendiando e arrazando cidades... Miguel Strogoff é o tenente encarregado pelo Tzar de levar uma mensagem ás forças russas ameaçadas pelos seus implacaveis inimigos.

O film narra as peripecias dessa viagem onde o amor surge em meio da perigosa jornada na figura meiga e insinuante de Nadja — a formosa filha do povo, que a sensivel artista allemã, Marie Andergast tão bem encarna...

O supplicio de Miguel Strogoff na presença de sua propria mãe é de um verismo impressionante... Arripia os nervos e commove. Adolph Wohlbrueck grande astro europeu, tem em "Miguel Strogoff", no personagem principal, o melhor papel da sua carreira...

"Miguel Strogoff" será estreado no Pathé Palacio, segunda-feira proxima.

* * *

A Vida do Dr. Ehrlich

Edward Robinson no film da Warner "A Vida do Dr. Ehrlich"

"A Vida do Dr. Ehrlich" (Dr. Ehrlich" Magic Bullet) que marca outra victoriosa etapa na vida productora da Warner e nos Annaes da propria Cinematographia, chega até nós envolta nos elogios maiores dos maiores criticos norte-americanos, elogios que tiveram o reforço da palavra escripta dos nossos chronistas, que enalteceram a Warner, Dieterle, Robinson e os demais membros do "cast" precioso, em que se destacam "Ruth Gordon, Otto Kruger, Maria Ouspenkaya, Henry O' Neil, Donald Crisp, Montagu Love, etc.

"A Vida do Dr. Ehrlich", tambem obteve os mais calorosos applausos dos mais destacados artistas do cinema americano.

Paul Muni, Errol Flyn, Bette Davis, John Garfield, etc., sobre elle disseram palavras enthusiasmadas e mais ainda, referindo-se á maravilhosa performance de Edward G. Robinson, que nelle póde revelar, afinal, a sua espantosa genialidade.

"A Vida do Dr. Ehrlich" será apresentada para os fans, a partir da proxima segunda-feira no Palacio

* * *

"A Mulher Faz o Homem", Com Jean Arthur e James Stewart

Prepara-se a Columbia Pictures para colher novos louros com a sua proxima apresentação, no cinema Plaza, de "A Mulher faz o Homem" (Mr. Smith goes to Washington) que é, sem favor, a mais curiosa e gigante realização de Frank Capra, o genio latino da direcção cinematographica, o mais aureolado cineasta de Hollywood.

Em "A Mulher faz o Homem" teremos uma authentica super-producção, onde o thema é de um inteiro ineditismo, e a acção dramatica attinge a culminancias apotheoticas.

Jean Arthur e James Stewart encabeçam o grandioso elenco desse film excepcionalissimo, que o Plaza vae lançar a 5 de agosto.

* * *

"Cavalgada de Amor"

Tres "estrellas" de grande fulgor no firmamento francez, reunidas num só film: Simone Simon, Janine Darcey e a sensivel Corinne Luchaire. Um galã que promette ir longe: Claude Dauprin e um actor cujo nome já está consagrado ha muito pela sua habilidade em caracterizações de personagens varios: Michel Simon. Com esse elenco, o director Raymond Bernard, narra pittorescamente no decorrer da mesma pellicula, tres historias de amor, cada qual occorrida numa época differente num castello medieval...

Consultas Gratis

Para as doenças internas e nervosas, o Dr. R. Costa tem methodo proprio para o tratamento baseado nos principios da doutrina ESPIRITA. attende por correspondencia a todos que lhe enviarem symptomas bem detalhados. nome. idade, enveloppe sellado e sobrescriptado para resposta. Pedidos á CHARITAS. Caixa Postal n.º 2538 — Rio de Janeiro.

Mickey Rooney Novamente Com a Familia Hardy no "Metro": Hoje, Com "Andy Hardy Banca o Sherlock"

Mickey Rooney atrapalhado — brigado com a pequena e com falta de "money"! Mas Andy Hardy tem expediente e chega a bancar o "sherlock", como se verá hoje, no Metro, em "Andy Hardy Banca o Sherlock" ...

Num enredo que em muitos e muitos de seus motivos valem por um espectaculo totalmente diverso dos anteriores films da Familia Hardy -- mas que é egualmente amavel e captivante, além de divertido Mickey Rooney e a mais querida familia do cinema — apparecem hoje, novamente, na téla do Metro. O film de agora é "Andy Hardy Banca o Sherlock", onde temos Andy Hardy, para resolver sua situação financeira sempre apertada, sempre cheia de sobresaltos (coisa mais grave ainda do que o seu namoro com as vizinhas, as garotas bonitas da cidadezinha de Carvel) — onde Andy, repetimos, para resolver seus apertos financeiros, enfrentar um caso mysterioso, um X enorme, e arvorar-se em Sherlock — saindo finalmente victorioso, já se sabe, e com algum dinheiro para liquidar os "cadaveres"... Mas ha outros motivos de divertimento e de encanto em "Andy Hardy Banca o Sherlock" — film que, como não poderia deixar de acontecer, é todo de Mickey Rooney — Mickey estupendo, vivissimo e sabendo emocionar em varias scenas de valor, numa das "performances" mais brilhantes de sua sensacionalissima carreira. Domingo proximo, com "Andy Hardy Banca o Sherlock", naturalmente, o Metro iniciará seus espectaculos ás 10 horas da manhã.

* * *

"Noite de Baile"

Tres são as principaes figuras masculinas que, em "Noite de Baile", têm papeis de destaque no enredo da linda producção musical da Ufa, a ser proximamente apresentada no Palacio. Em primeiro logar, registamos o nome de Hans Stuewe, incarnando Tschaikowsky, como artista e amoroso, lutando para vencer no mundo da musica; embora amado por duas mulheres, ao mesmo tempo. Pianista desde modo e enamorado dos classicos, Hans Stuewe apparece, no film, tocando uma composição para piano e, na scena final, dirigindo, com grande orchestra, a famosa "Symphonia Pathetica" (a Sexta). A seguir, temos Leo Slezak, tenor de fama mundial, durante longos annos e agora no papel de professor de musica de Tschaikowsky e de Catharina Alexandrowna, apaixonada do compositor russo, e finalmente. Aribert Waescher, millionario moscovita, marido de Catharina e cheio de despeito por Tschaikowsky porque o sabia verdadeiro dono do coração de sua esposa. Zarah Leander e Marika Roekk são as donas das criações femininas e, quaes mariposas, volteam em torno do autor de "Eugenio Onegin" e da "Valsa Triste" ou seja de Pedro Tschaikowsky, cuja vida artistica e amorosa é recordada, idealmente, por "Noite de Baile", da Ufa.

O Exercito Prepara-se Para Commemorar Condignamente o "Dia do Soldado"

O MINISTRO DA GUERRA FAZ UMA RECOMMENDAÇAO A RESPEITO

Afim de que as commemorações civicas do "Dia do Soldado" se revistam do maior brilhantismo, o ministro da Guerra, em data de hontem, recommendou ás guarnições militares a observancia (em linhas geraes) das seguintes indicações: a) — Semana do Soldado — (19 a 24 de agosto) — Preleções precedendo o "Dia do Soldado" (sem prejuizo de programmas de instrucção): b) — 25 de agosto — Dia do Soldado — a) Sessão civica, interessando a sociedade civil. b) — Programma de festas sportivas, publicas, de interesse para os proprios soldados, com premios significativos. c) — Homenagem a Caxias, junto ao monumento (onde houver), em local apropriado ou junto a motivo symbolico (onde não existir monumento). c) — Comparecimento de militares a solennidades organizadas por instituições civis (mediante convites que forem expedidos) d) — Programma pormenorizado, a cargo dos commandantes de guarnição.

TACHYGRAPHOS
OBTEM BONS EMPREGOS
CURSO PRATICO E EFFICIENTE
Rua 7 de Setembro n. 65 — 7.º andar

SOCIAES

CARNET

O anniversario do presidente da A. B. I. — Os circulos jornalisticos do paiz e a sociedade carioca terão amanhã, sabbado, mais uma opportunidade para testemunharem no nosso prezado confrade sr. Herbert Moses o grande apreço e admiração que lhe tributam e a que faz jús pelas qualidades de espirito e de elegancia moral com que se vem conduzindo na sua vida de homem publico e de figura expressiva das nossas classes.

Presidente da Associação Brasileira de Imprensa e do Automovel Club do Brasil, director do "O Globo", advogado, o sr. Herbert Moses em todas as suas actividades tem revelado uma invejavel capacidade de trabalho e á frente da A. B. I. o seu amor á classe na defesa dos interesses collectivos dos seus confrades, notabilizando-se pela sua acção imparcial em favor das legitimas aspirações da imprensa brasileira, conquistando por todos esses motivos uma situação de destaque em todo o paiz, onde a sua inconfundivel personalidade já se tornou conhecida e apreciada.

E' que a data de amanhã, sabbado, regista o natalicio do sr. Herbert Moses, ephemeride festiva para todos quantos têm o prazer de com elle privar e apreciar a rigidez do seu caracter e da linha impeccavel no cumprimento do dever.

Justificam-se, assim, e plenamente, as manifestações que serão prestadas ao illustre presidente da A. B. I. que lhe deve, incontestavelmente, incontaveis e incomparaveis serviços.

— Na proxima terça-feira, 30 do corrente, a Associação Athletica Banco do Brasil levará a effeito mais um animado jantar-dansante no "grill-room" da Urca, com o concurso de todos os artistas em 2 espectaculos de palco.

Os socios poderão reservar mesas para pessoas de suas relações.

Traje: passeio.

— Homenageando o Equitativa Club, a directoria do Grajahu' Tennis Club fará realizar uma reunião dansante, que terá logar em sua séde social á Avenida Engenheiro Richard n. 83, no bairro que lhe empresta o nome, a partir das 21 horas de amanhã, sabbado.

— O Club Gymnastico Portuguez recepcionará no proximo domingo, em sua séde, a directoria e os socios do Club dos Caiçaras. Após encontros sportivos amistosos, das 16 ás 19 horas, será offerecido aos visitantes e aos associados do Gymnastico o primeiro chá-dansante da temporada, animado por grande orchestra typica.

— Continuam bastante animados os preparativos para a noite-dansante que o Departamento Social da Associação Potiguar fará realizar no proximo dia 3 de agosto, com inicio marcado para ás 22 horas. Para a aludida festividade reservam-se mesas na séde da Associação á Av. Rio Branco, 117-4º andar sala 419. Será exigido o traje de passeio.

— Será rezada hoje, ás 10.30 horas, na Cruz dos Militares, missa de 30º dia, por alma da saudosa Maria de Pompeia Pires Ferreira Machado Cardoso, esposa do dr. Gilberto Cardoso, chefe de clinica medica da Assistencia Medico Cirurgica dos Empregados Municipaes.

ANNIVERSARIOS

Fazem annos hoje, os srs.: major Raul da Cunha Bello, major Aureliano Pinto de Faria, major Romeu Moreira de Amorim, major Ildefonso Corrêa, cap. Manoel dos Anjos, cap. Flaviano Vanique; drs. Decleciano de Vasconcellos, Jorge Doria, Odilon Baptista, José de Carvalho Borges, Manoel Lacerda, Antonio Marzuelo e Orlando Góes; Jayme Corrêa de Azevedo, Arthur Teixeira Leite, Olympio dos Santos, e prof. Alfredo Raymundo Richard, e o menino Marcio Lafayette Falcão.

Senhorinhas: Maria Anna de Assis, Beatriz Sylvia Romero Clarisse M. Victorio, Judith de Lemos Barbosa, Olga Rivar Aquiléa F. Simas, Israelina M. Maia Oliveira e Odette Pereira Bezerra Carlos Sampaio.

Senhoras: Georgina Cata Preta, Thereza Porto da Silveira, Rosita de Barros Garnier e Isaura Vergier Lopes, e as meninas Valentina Lopes e Carolina Benjamin.

— Norma Thompson — A ephemeride de hoje regista o anniversario natalicio da senhorinha Norma Thompson, filha do sr. Durval Thompson, alto funccionario do Ministerio da Agricultura e secretario do "Stud Book" Brasileiro, e de d. Maria de Vasconcellos Thompson, que será por esse motivo muito cumprimentada pelo grande numero de amiguinhas e pessoas de suas relações.

VIAJANTES

Pelos aviões "Eletra" da linha mineira da Panair do Brasil, chegaram ao Rio de Janeiro, procedentes de Uberaba: dr. Sylvio Bernardes; e de Bello Horizonte: dr. Waldemar Magalhães Lopes, Telesphoro Nogueira Chagas, Manoel Gonçalves Villas, senhorinha Jandyra Oliveira, sra. Raymundo Costa, sra. Sylvia de Andrade, Mauro de Andrade, João Chagas Bicalho, Raymundo Ferreira Xavier, George Hall, sra. Elizabeth A. Hall, Abelardo D'Eça Rangel, Francisco Sampaio Vieira Sobrinho, dr. Clovis de Magalhães Pinto, Manoel dos Santos Barthola, Moysés Darmont, sra. Geralda Meira Vianna, Amelia Meira Vianna, Luiz Hans e Alencar Alexandrino de Faria.

Com destino a Buenos Aires, via Paraguay, parte hoje, ás 6 horas, do Aeroporto Santos Dumont, um avião "Douglas" da linha internacional da Pan American Airways, conduzindo os seguintes passageiros: para São Paulo: Luiz Americo Lettiere, Viriato Rafael Gutierrez Valladon, sra. Maria Gutierrez Valladon, senhorinha Carolina Gutierrez Falla, senhorinha Maria Dolores Gutierrez Falla e Viriato R. Gutierrez Valladon Jr.; para Assumpção: senhorinha Sofia Ramos Mendes Gonçalves e Pedro Bardin; e para Buenos Aires: Juan Saavedra, Lourival Motta Borges e José Alfredo Faria.

Do mesmo aeroporto, parte ás 9 horas um vião "Electra" da linha mineira da Panair do Brasil, conduzindo os seguintes passageiros para Bello Horizonte: Olympio Mourão Miranda, Annibal Moutinho, Braulio Carsalade, Carlos Guilherme Basler, sra. Yona Kaminitz, José Fagundes Netto e sra. Adelia Leite Coelho.

NASCIMENTOS

Está em festas o lar do sr. Max Monteiro, official de gabinete do ministro do Trabalho, e de sua esposa d. Angela do Rego Monteiro, com o nascimento do terceiro filho, do casal, que, na pia baptismal, receberá o nome de Carlos Edison.

CONFERENCIAS

O professor A. Bon, da Faculdade de Philosophia fará uma conferencia Promenade, em francez, no recinto da Exposição de Pintura Franceza, na Escola Nacional de Bellas Artes. As pessoas interessadas deverá estar hoje, sexta-feira, ás 14,30 horas, na entrada da Exposição. O grande successo obtido pelas precedentes conferencias do professor A. Bon é conhecido pelas suas obras sobre a Grecia Antiga, como tambem pelo seu perfeito conhecimento da Arte Franceza.

MISSAS

João Pessoa — Hoje, ás 9 horas, na matriz da Gloria, será rezada missa por alma de João Pessoa, saudoso presidente do Estado da Parahyba, cujo 10º anniversario de fallecimento se regista. Este acto religioso é mandado celebrar pela familia do extincto.

O Avião Desceu Num Cafesal

GARÇA, 25 — S. Paulo (A. N.) — Um apparelho do Aero Club local, soffrendo uma "pane" no motor, foi forçado a descer em terrenos da Villa Marianna, em local onde se realiza o córte de caféeiros tendo uma aterrissagem feliz. O avião era pilotado pelo tenente Ximenes.

DR. DORMUND MARTINS
614 — Telephone: 42 1379 — Segundas, quartas e sextas-feiras das 15 ás 18 hs Medico Assistente da Assistencia Municipal — Tratamento da magreza — da obesidade — das molestias dos pulmões — coração — nariz — rins — apparelho digestivo.
CONSULTORIO: — Rua Senador Dantas n. 118 — apto
RESIDENCIA: — Rua Farme de Amoedo 87 — apto 2 — Telephone: 27-8686

CARTAZ DO DIA

São Luiz — "Vinhas da Ira" (Fox Film) com Henry Fonda. — Horario: — 2 — 4.30 7.00 e 9.30 horas.

Plaza — "Atire a Primeira Pedra" (Universal) com Marlene Dietrich e James Stewart. — Horario: 2 — 4 — 6 — 8 e 10 horas.

Metro — "Andy Hardy Banca o Sherlock" (Metro Goldwyn) com Mickey Rooney. — Horario: 1|2 dia — 2 — 4 — 6 — 8 e 10 horas.

Palacio — "Victimas do Divorcio" (R. K. O.) com Maureen O'Hara. — Horario: 2 — 4 — 6 — 8 e 10 horas.

Odeon — "Raffles" (United) com David Niven e Olivia de Havilland. Horario: 2 — 3.40 — 5.20 — 7.00 — 8.40 e 10.20 horas.

Imperio — "O Passaro Azul" (Fox Film) com Shirley Temple. — Horario: 2 — 3.40 — 5.20 — 7.00 — 8.40 e 10.20 horas.

Gloria — "Cineac Gloria", "Os Ultimos Jornaes da Guerra" e "Desenhos Coloridos".

Pathé Palacio — "Nada a Declarar" (Art Film) com Raimu — Horario: 2 — 4 — 6 — 8 e 10 horas.

Rex — "Johnny Apollo" (Fox Film) com Tyronne Power e Dorothy Lamour. — Horario: 2 — 4 — 6 — 8 e 10 horas.

Broadway — "Roubei um Milhão" (Universal) com George Raft e Claire Trevor. — Horario: 2 — 3.40 — 5.20 — 7.00 — 8.40 e 10.20 horas.

Cineac Trianon — Jornaes — Imprensa animada Cineac.

CENTRO

Eldorado — "Luz que se Apaga" e "Nancy e a Escada Secreta".

Parisiense — "A Enfermeira Edith Cavell" e "Bandeirantes Perdidos".

Opera — "Traquina Querida" e "O Libertador".

Metropole — "Na Antiga, Nova York" e "3 Pequenas do Barulho".

Pathé — "Adrienne Lecouvreur".

Popular — "O Corcunda de Notre Dame". "Vingança Tentadora" e "Joe Louis x Godoy".

Primor — "Traquina Querida" e "Noites de Vigilia".

Floriano — "Deuses de Barro" e "Sempre em Apuros".

Paris — "Tragico Amanhecer" e "Farejando a Caça".

São José — "As 4 Pennas Brancas".

Iris — "Dois Palermas em Oxford" e "O Orgulho do Turf".

Ideal — "Solteira por Capricho" e "O Filho do Desertor".

Mem de Sá — "A Conquista do Atlantico".

Lapa — "Aldeia da Roupa Branca" e "A Casa do Jornaleiro".

BAIRROS

Polytheama — "Meu Reino por um Amor".

Guanabara — "4 Esposas".

Roxi — As 4 Pennas Brancas".

Pirajá — "Estalagem Maldita".

Ipanema — "O Caminho da Gloria".

Ritz — "Robinson Suisso" e "Conspiradores".

Varieté — "Trahidora" e "Garota da 5ª Avenida".

Americano — "Mr. Wong Detective" e "Nancy e a Escada Secreta".

Rio Branco — "O Vagalume" e "O Casamento do Bulldog Drummond".

Centenario — "Herões Esquecidos" e "Loucuras da Mocidade".

Bandeira — Idyllio nos Alpes" e "Servidores da Lei".

Avenida — "Luz que se Apaga".

America — "Meu Reino por um Amor".

Guarany — "Alucinação" e "A Vida de Carlos Gardel".

Catumby — "O Principe e o Mendigo" e "A Maia da California".

Guarany — "Astros em Desfile" e "Andy Hardy Cow-Boy".

S. Christovão — "Hollywood em Desfile" e "Canta Cow-Boy".

Jovial — "Péga Ladrão" e "Rythmo Serrano".

Tijuca — "Eu Soube Amar" e "Aventuras no Colorado".

Villa Isabel — "Ao Rufar dos Tambores".

Velo — "Travessuras de Alta Escola" e "O Orgulho do Turf".

Edison — "Hollywood em Desfile" e "Canta Cow-Boy".

Grajahu' — "4 Esposas".

Haddock Lobo — "Tragico Amanhecer" e "A Enfermeira Edith Cavell".

Maracanã — "Cruel é o meu Destino".

Fluminense — "Estalagem Maldita" e "Coração de Bandido".

SUBURBIOS (Central)

Mascotte — "Trahidora", "A Ultima Confissão" e "Joe Louis x Godoy".

Meyer — "Maria Antonietta" e o "O Rei dos Cow-Boys".

Para Todos — "O Capitão Blood" e "Direito de Peccar".

Beija-Flor — "O Capitão Aventureiro".

Quintino — "A Conquista do Atlantico" e "O Garoto das Arabias".

Piedade — "Imitação da Vida" e "Musculos de Aço".

Colyseu — "Esquina do Peccado" e "Furia nas Selvas".

Alpha — "Rua da Perdição" e "Cisco Kid".

Modelo — "Ao Rufar dos Tambores".

Madureira — "Deuses de Barro" e "Torchy Brinca com o Fogo".

Moderno — "Idyllio nos Alpes" e "Romance na Floresta".

Realengo — "4 Filhas" e "Anjos de Cara Limpa".

Imperial — "Pygmalião".

Campo Grande — "Sangue Irlandez" e "Cidade Sinistra".

SUBURBIOS (Leopoldina)

Rosario — "Honolulu".

Ramos — "A Morte me Persegue".

Paraiso — "O Conde de Monte Christo".

Oriente — "A Lei da Fronteira".

Penha — "Além do Inferno".

Santa Cecilia — "Viuva Alegre".

Braz de Pinna — "Joujoux e Balangandans" e "Demonios Sobre Rodas".

THEATROS

SERRADOR — "Suicidio por amor" de Abadie Faria Rosa ás 20 horas. Companhia Procopio Ferreira.

RIVAL — "Se a Sociedade Soubesse". Comp. Jayme Costa, ás 20 e 22 horas.

CARLOS GOMES — "Yáyá Boneca", ás 20 e 22 horas.

RECREIO — "Guela de pato" revista de N Tangerini. ás 20 e 22 horas — Aracy Oscarito

APOLLO — "Os Fidalgos da Casa Mariscal". ás 20 e 22 horas.

CASA DE CABOCLO — "O Leão do Tororó" de Luiz Quesada, ás 20 e 22 horas.

A NOSSA OPINIÃO

EXPANSÃO COMMERCIAL E NAVEGAÇÃO MARITIMA

Hontem, fizemos, nesta columna, alguns commentarios em torno da expansão commercial do paiz, mostrando os deveres do Lloyd em face do magno problema. Na verdade, nenhuma iniciativa visando o incremento do nosso commercio exterior poderá colher exito sem que antes tenha sido regularizada a questão do transporte. A esse respeito são innumeras as responsabilidades do Lloyd. E isso por dois motivos principaes: — primeiro, por se tratar da nossa maior empresa de navegação; segundo, em virtude de ser a mesma patrimonio nacional, contando ainda com uma subvenção annual de quarenta mil contos de réis. Possuindo a sua frota numerosas unidades, algumas recentemente adquiridas nos Estados Unidos, registando o seu orçamento de despesa quantia superior a duzentos mil contos de réis, dispondo de officinas bem montadas, o Lloyd tem elementos para realizar a obra que delle espera a economia do paiz. Si não cumprir a missão que lhe está reservada, sobretudo no momento favoravel que atravessamos, a culpa deve recair sobre sua administração. O governo tudo tem dado ao Lloyd nos ultimos tempos, inclusive grande auxilio financeiro a titulo de subvenção. Com o afastamento de grande parte da tonelagem maritima estrangeira dos nossos portos e melhoria geral das condições dos fretes, em consequencia do conflicto europeu, offereceu-se á empresa uma situação vantajosa, que não póde ser negligenciada. E' que não estão em jogo apenas os interesses particulares da companhia, mas os de todo o Brasil, sob multiplos aspectos, desde a segurança nacional até o desenvolvimento da riqueza, mediante um intercambio commercial mais intenso e compensador.

Aliás, estamos informados de que o governo nacional está considerando o assumpto de que nos temos occupado com o maximo interesse. Talvez não esteja fóra de suas cogitações, ao examinar a questão em seu conjunto, dar nova organização a todo o mecanismo da navegação brasileira, dentro de bases mais amplas, como o exige o estado de coisas actual. Acreditamos, assim, que o problema da nossa expansão commercial possa ter uma solução adequada, na conformidade das exigencias da época e attendendo ás legitimas reivindicações das forças economicas, que desejam e precisam expandir-se, fazendo a grandeza material do Brasil.

ABATIDA e com DOR de CABEÇA ?

CAFIASPIRINA
alivia e reanima

Na Faculdade Nacional de Direito

A Posse do Prof. Demosthenes Madureira de Pinho

O presidente da Republica, em decreto de 17 do corrente, nomeou cathedratico de Direito Penal da Faculdade Nacional de Direito, da Universidade do Brasil, o professor Demosthenes Madureira de Pinho.

O nomeado acaba de prestar concurso perante a Congregação daquella Faculdade, tendo obtido em todas as provas a nota maxima, conferida unanimemente pela commissão arguidora, composta dos professores Magalhães Drumond, de Bello Horizonte, Noé de Azevedo, da Universidade de S. Paulo, Aloysio de Carvalho Filho, da Faculdade da Bahia, Joaquim Pimenta e Luiz S. Carpenter, da Faculdade Nacional de Direito.

Nascido na capital do Estado da Bahia, em 1911, o dr. Madureira de Pinho é o mais jovem dos professores da Faculdade, ingressando na sua Congregação depois de uma rapida e brilhante carreira.

Bacharel em sciencias juridicas e sociaes pela Faculdade da Bahia, da turma de 1932, transferiu-se logo após para esta capital, onde iniciou suas actividades na advocacia e no magisterio.

Professor de Direito Usual na Escola Secundaria Technica da Prefeitura em 1933, exerceu o dr. Madureira de Pinho a promotoria publica na Justiça do Districto Federal de 1934 a 1937.

Em 1938, por indicação do Conselho Technico da Faculdade Nacional de Direito, foi contratado para leccionar Direito Penal, cuja docencia livre conquistou por concurso ainda naquelle anno, apresentando these sobre a theoria geral das "Medidas de Segurança".

No 1.º Congresso Latino-Americano de Criminologia reunido em Buenos Aires em julho de 1938, o prof. Madureira de Pinho, como representante da Faculdade Nacional de Direito, apresentou uma interessante dissertação sobre "Analogia em Direito Penal".

Com a morte do saudoso criminalista Evaristo de Moraes, em julho do anno passado, o dr. Madureira de Pinho foi nomeado interinamente para occupar a cathedra em que vem de ser investido.

Afóra innumeros trabalhos em jornaes e revistas technicas, o novo professor da Universidade já publicou em volume: "Estudos de Criminologia" (Bahia — 1932), "Medidas de Segurança" (Rio — 1938), "Analogia em Direito Penal" (Buenos Aires — 1938), "O valor do perigo no Direito Penal" (Rio — 1939).

O professor Madureira de Pinho tomará posse perante a Congregação da Faculdade, em sessão solenne, hoje, ás 17 horas, sendo orador o prof. Philadelpho Azevedo.

Regressa aos EE. UU. Um Correspondente de Guerra

Depois de alguns dias de permanencia entre nós, regressa hoje aos Estados Unidos, pelo "clipper" internacional da Pan American Airways, o jornalista norte-americano William Phillips Simas, da Scripps-Howard Syndicate, que vem de realizar longa excursão jornalistica pelos paizes da America Latina.

O sr. William Mimms goza de grande renome nos meios de imprensa internacional, sendo bastante conhecidos os seus trabalhos como correspondente de guerra.

HONTEM, NO CATTETE

APRESENTADO AO CHEFE DO GOVERNO O GENERAL GOMES CARNEIRO

O general Eurico Dutra, ministro da Guerra, durante o despacho que teve, hontem, com o presidente da Republica, apresentou a S. Excia. o general Gomes Carneiro, que embarcará para o Rio Grande do Sul, onde vae assumir o commando da Artilharia Divisionaria da 3.ª Divisão de Infantaria. O instantaneo acima foi tirado no momento em que o presidente Getulio Vargas palestrava com aquelles officiaes generaes.

Anniversario da Independencia da Colombia

Por occasião da festa nacional colombiana, o sr. Getulio Vargas, presidente da Republica, enviou ao sr. Eduardo Santos, presidente da Colombia, a seguinte mensagem:

"Na gloriosa data da Independencia da Colombia, queira vossa excellencia aceitar as sinceras felicitações do governo e do povo brasileiros, bem como meus melhores votos pela felicidade pessoal de vossa excellencia e pela prosperidade sempre crescente da Nação Colombiana". (assignado) — **Getulio Vargas.**

O presidente Edmundo Santos respondeu com as seguintes palavras:

"Apresento a vossa excellencia e ao Governo e Povo do Brasil os meus sinceros agradecimentos pelas congratulações que me foram enviadas por occasião do anniversario da Independencia da Colombia e faço votos effusivos pela felicidade pessoal de vossa excellencia e pelo engrandecimento dessa illustre nação". (assignado) — Eduardo Santos.

O Anniversario do DIARIO CARIOCA

AS MANIFESTAÇÕES DE SYMPATHIA QUE NOS FORAM PRESTADAS PELA PASSAGEM DO NOSSO 12.º ANNIVERSARIO

E'-nos grato registar o grande numero de visitas, cartas e telegrammas de felicitações recebidos pelo DIARIO CARIOCA por occasião do seu 12.º anniversario, pois que essas manifestações de sympathia attestam o grau de popularidade desta folha no seio do povo brasileiro.

De todos os sectores da actividade nacional chegaram-nos — e chegam-nos ainda, expressivos votos de congratulações pela data maxima do DIARIO CARIOCA.

Proseguimos, hoje, na publicação das manifestações que temos recebido das diversas pessoas e sociedades commerciaes, sportivas e recreativas:

"Direcção do DIARIO CARIOCA — Nesta — De ordem do sr. presidente, e interpretando, fielmente, o pensamento de todos os Democraticos, tenho a honra de apresentar-vos as mais sinceras felicitações pela auspiciosa data de hoje, que assignala mais um feliz anniversario do DIARIO CARIOCA, o matutino que tantos beneficios tem prestado ao povo desta "Cidade Maravilhosa" e do Brasil inteiro.

Valho-me do feliz ensejo que se me offerece para apresentar-vos os protestos da minha mais elevada estima. — Antonio Alvarez, 1.º secretario."

"Ao DIARIO CARIOCA a directoria de S. O. S. (Serviço de Obras Sociaes) cumprimenta desejando innumeras felicidades, pela data de mais um anniversario."

"Illmo. sr. director do DIARIO CARIOCA — Em nome do Syndicato Medico Brasileiro, envio ao brilhante orgão da imprensa carioca, sinceras felicitações por motivo de seu anniversario. Sinceramente, dr. Arnaldo Cavalcanti, 1.º secretario."

"Ao DIARIO CARIOCA — Fazendo nossos os applausos com que está sendo saudado o DIARIO CARIOCA no dia em que completa mais um anno de existencia, formulamos os mais sinceros votos pela sua crescente prosperidade. — Lux-Jornal : Mario Domingues e Vicente Lima, directores"

"A victoria do DIARIO CARIOCA — campeão das boas causas — é um dos maiores e mais justificados titulos de orgulho da imprensa brasileira. E aquelles que — como você e eu — formaram o seu espirito á luz do exemplo de J. E. de Macedo Soares, encontram, no dia de hoje, novos estimulos nas lições de patriotismo e de desassombro que constituem a vida mesma do grande mestre. Seu amigo de sempre — Martins Castello".

"Exmo. sr. dr Macedo Soares — Ao ensejo do transcurso de mais um anniversario do DIARIO CARIOCA, orgão dos mais expressivos da imprensa patricia que v. s. vem dirigindo ha annos debaixo de sadia orientação, é-me prazeiroso apresentar-lhe e aos brilhantes collaboradores desta prestigiosa folha, os mais efusivos cumprimentos do sr. Luiz de Bessa, director da Radio Inconfidencia de Minas Geraes, o que faço tambem por mim.

Outrosim, transmittimos a v. s. e aos que servem dedicadamente ao DIARIO CARIOCA os nossos sinceros votos de felicidade para cada um — De v. s. attenciosamente. Paulo Costa."

"Exmo. sr. director do DIARIO CARIOCA — Queira v. excia. aceitar os cumprimentos da Liga Nacional Progressista Suburbana por motivo do anniversario desse conceituado jornal. Rio, 17-7-940. — Francisco Netto, presidente."

"Ao DIARIO CARIOCA na sua nova etapa que certo vencerá galhardamente, as felicitações do Penha Club".

Illmos. srs. directores do DIARIO CARIOCA — Ao transcorrer mais um anniversario do DIARIO CARIOCA, é com sincera satisfação que a Cia. Finlandeza S/A vem apresentar as suas felicitações pelo brilhante successo, fazendo votos, igualmente pela sua crescente prosperidade. Cordiaes saudações — Cia Finlandeza S/A."

"Illmo. sr. director do DIARIO CARIOCA — Temos o prazer de enviar a v. s. os nossos melhores votos de prosperidade por occasião do 12.º anniversario do brilhante matutino DIARIO CARIOCA que vem defendendo as boas causas com justiça e brilhantismo.

Queremos ainda agradecer o cuidado que vem dispensando aos nossos annuncios pela boa collocação e optima impressão e esperamos que o seu conceituado jornal continue ainda por muitos annos na sua obra beneficente.

Com toda estima e consideração, subscrevemo-nos de v. s. amgs. atts. e obrs. p. p. Mappin & Webb (Brasil) Ltd."

"Ao DIARIO CARIOCA. Nesta — Em nome da Cruzada Nacional de Educação e no meu proprio apresento os meus votos de prosperidade e felicidade pessoal a todos quantos emprestam suas actividades no DIARIO CARIOCA, no dia em que este completa mais um anniversario. Attenciosas saudações — Gustavo Armbrust, presidente."

"Illmos. srs. directores do DIARIO CARIOCA — E' com grato prazer que vimos á presença de vv. ss. para trazer a expressão das nossas mais sinceras felicitações, ao attingir o seu jornal mais um anniversario em sua gloriosa existencia, almejando ao mesmo tempo as mais francas e continuas prosperidades. Cordialmente. — Linotypo do Brasil S. A."

Illmos. srs. Horacio de Carvalho Junior e J. B. Martins Guimarães, dd. directores do DIARIO CARIOCA — Congratulando-me com vv. ss. pelo anniversario, nesta data, do conceituado matutino DIARIO CARIOCA, tenho a satisfação de expressar-lhes, em nome desta Companhia, os melhores votos pela sua continua prosperidade.

Valendo-me da opportunidade para apresentar, outrosim, a vv. ss. meus cordiaes cumprimentos, subscrevo-me com a mais distincta consideração e attenciosamente — Anglo-Mexican Petroleum Company, Ltd."

Recebemos ainda alguns cartões de felicitações, entre os quaes o do ministro R. Ribeiro do Couto e do sr. Ivens Nogueira Itagiba.

COMO SE REFEREM OS NOSSOS COLLEGAS DE "BEIRA-MAR"

Fundado pelo fascinante escriptor J. E. de Macedo Soares é o DIARIO CARIOCA uma das mais completas publicações que se editam no Brasil.

Repleto de secções interessantes, servido por um magnifico corpo de redactores, em pouco, as idéas semeadas pelo querido matutino faziam raizes na opinião publica que o tornou indispensavel á sua leitura.

Dirige-o actualmente o nosso confrade Horacio de Carvalho Junior, outro talento de escól que vê o seu prestigio crescer, dia a dia, no seio da população.

Completou, desse modo, entre as mais vivas demonstrações de sympathia, no dia 17 do corrente o DIARIO CARIOCA, doze annos do mais patriotico apostolado de civismo.

Registando aquella ephemeride, não podiamos deixar de fazer referencia aos nomes de J. B. Martins Guimarães e Danton Jobim, jornalistas completos que secundados por uma redacção de elite, emprestam o melhor de sua intelligencia áquella folha.

A passagem do seu 12.º anniversario, foi motivo de alegria para a nossa imprensa que assignalou festivamente a linda ephemeride.

Tres Mil Aviões Para a Inglaterra

OS EE. UU. COMPROMETTEM-SE A ENVIAR, MENSALMENTE, ESSA QUANTIDADE DE APPARELHOS Á GRÃ BRETANHA

WASHINGTON, 25 (Havas) — O secretario do Thesouro sr. Morgenthau Junior confirmou hoje a declaração de Lord Beaverbrook, ministro da Producção Aérea da Grã-Bretanha, segundo a qual os Estados Unidos aceitaram a encommenda relativa ao fornecimento á Inglaterra de 3.000 aviões por mez.

O sr. Morgenthau accrescentou que os Estados Unidos haviam promettido dar todas as facilidades á Grã-Bretanha para acquisição de 3.000 apparelhos dos já em construcção nas novas usinas e que os inglezes prometteram cobrir as despesas dessa construcção. Salientou que o secretario da Guerra e o secretario da Marinha estão completamente de accordo e que a construcção das novas usinas collocavam os Estados Unidos em situação de construir muito mais de 50 000 aviões por anno, total esse fixado pelo presidente Roosevelt em sua mensagem de 16 de maio ultimo.

De outro lado, o secretario do Thesouro accrescentou que o sr. Knudsen, encarregado da coordenação do conselho de defesa nacional, ia submetter immediatamente o projecto a estudos.

O plano proposto pela commissão britannica implicaria na acquisição de 3.000 aviões mensalmente durante os annos de 1941 e 1942. Sob o ponto de vista da defesa nacional americana, accentuou o sr. Morgenthau:

"Foi a melhor cousa que aconteceu de um anno a esta parte" e concluiu dizendo que os inglezes estavam financeiramente preparados para supportar as despesas.

—(o)—

Corresponda á confiança que o Brasil deposita em Você. Quando chegar o dia, preencha lealmente os questionarios do Recenseamento.

NOVOS ARTISTAS PARA O JANTAR DANSANTE DA URCA

Estelle et Leroy e Sam Barton Duas Grandes Attracções Que Estrearão Hoje

Pelo "Brasil", chegaram, hontem, as novas attracções do Casino da Urca. São ellas os bailarinos elegantes Estelle et Leroy e o famoso comico Sam Barton, ambos grandes successos nos theatros de Nova York. Esses dois excellentes numeros deverão estrear, hoje, no jantar dansante da Urca

O TRABALHO E' UMA FORMA DE VIDA

AGAMEMNON MAGALHAES

Um proprietario rural escreve-me ainda sobre o salario minimo, dizendo que o meu artigo quanto ao trabalho por tarefa foi claro e resolveu todas as duvidas. Ha, entretanto, um caso, accrescenta elle, que está a exigir providencias por parte do Estado, em defesa da economia agricola, e é o seguinte: o trabalhador rural mora na fazenda, tem casa, terra, agua e lenha, e só dá ao proprietario os dias de serviço que quer. Trabalha, em geral, um dia, dois, até tres por semana. O trabalhador avulso esse então faz a semana e vae embora. A lei que protege o trabalhador devia impôr tambem obrigações, conclue o fazendeiro. Pelo menos a obrigação de trabalhar os dias uteis da semana.

Tem razão o matuto; quando o Estado assegura garantias ao trabalho, é porque o exige de todo o brasileiro, como um dever social. E' o que está escripto no art. 136 da Constituição de 10 de Novembro.

Devemos pois combater a preguiça, a conformação, a malandragem por todas as formas. Tenho feito recommendações reiteradas aos prefeitos e autoridades do interior contra a malandragem, nas cidades. Quando eu luto para elevar as condições de vida do homem do campo, pela habitação e a assistencia social, é precisamente para reformar esse homem, despertando-lhe o desejo de viver. Augmentando-lhe as exigencias da alimentação, da roupa, da familia, das diversões, da saude, da hygiene, da dignidade humana, emfim. Só assim elle desejará trabalhar mais. Um trabalhador que satisfaz as condições de vida com um dia ou dois de salario, é positivamente um miseravel. Um vencido. Um factor negativo na producção e na ordem social.

O proprietario rural deve fazer na sua fazenda a propaganda do trabalho, elevando as condições de vida do trabalhador. O meio é tudo. Não se pode esperar de um homem, que tem por leito o chão e por abrigo uma palhoça, e que nunca vestiu uma camisa, alegria e animo para o trabalho. A ameaça, a violencia, a fome não são meios de convicção ou emenda. Sei que ha muita ignorancia, muita estupidez na maioria dos trabalhadores ruraes. Mas não devemos tratal-os como brutos. Devemos tratal-os como seres humanos, modificando-lhes as condições em que se formaram. Elevando-se o meio, o homem se eleva, baixando-se as condições de vida, elle vira bicho. O trabalho é um dever social. Ninguem tem o direito de ser inutil. O que se faz mister, porem, é um esforço de reeducação. Esforço que deve partir do proprio fazendeiro, dos que tiverem uma parcella do poder economico, que é hoje força de disciplina e ordem. Que deve ter no Brasil um sentido profundamente christão. O trabalho como um meio e não um fim. O trabalho como forma de vida e não como fim.

Officiaes Hollandezes nos Campos de Concentração

QUEIXARAM-SE DE MAUS TRATOS E FORAM TRANSFERIDOS DAS COLONIAS

LONDRES, 25 (Havas) — Segundo despacho recebido pela Agencia Reuter, uma agencia allemã de informações diz-se informada de que muitas centenas de officiaes coloniaes hollandezes, em licença, assim como homens e mulheres foram mandados para um campo de concentração por terem dado queixa de máus tratos por parte dos subditos allemães nas colonias hollandezas

Dr. Americo Caparica
Clinica Medico Cirurgica
Consult. R. Visconde do Rio Branco, 31 — Tel. 22-2949
diariamente das 16 ás 19 hs.
Res. Rua Paulo de Frontin. 103 - 2.º — Tel. 22-7804

A CIDADE

UM APPELLO AO PREFEITO

Dizem que os paes cariocas não fazem os seus filhos brincar nos parques da cidade. Deixam as crianças presas em casa e, ao primeiro signal de falta de appetite ou pallidez, procuram nas pharmacias remedios para um mal que só o exercicio physico, em contacto com a natureza, póde curar radicalmente. Essa critica, tantas vezes repetida, não nos parece justa, ou melhor, ha uma explicação razoavel para a attitude dos chefes de familia. Na verdade, quasi não ha na metropole praças onde a garotada possa divertir-se livremente. As restricções aos movimentos da meninada são intoleraveis. Começam as prohibições pela grama, lugar sagrado e que, consequentemente, não deve ser pisado. A esse respeito occorre um facto expressivo. A prefeitura adquiriu, com applausos geraes, a chacara da Gavea, transformando-a, assim, num logradouro publico. Aquelle local, desde o tempo em que era propriedade particular, sempre foi frequentado por numerosas familias de nossa melhor sociedade, que se faziam acompanhar de crianças, para as quaes a chacara se afigurava um verdadeiro céo — nome com que, aliás, a baptizaram. Os garotos brincavam ali livremente, não lhes sendo vedado correr sobre a grama. Pois bem, agora, naturalmente por má interpretação das ordens que lhes foram transmittidas, alguns guardas municipaes, de pistola no cinto, impedem energicamente que os meninos pisem no gramado. Isso não se justifica. Primeiro porque, não se tratando de jardim, é fóra de duvida que a grama não será destruida pelos pés da petizada, maximé considerando que o maior movimento se limita a um dia da semana — o domingo. Depois, a não ser com plena liberdade, como poderão fazer exercicio physico as crianças que frequentam o parque? Correndo nas estradas asphaltadas? Ora, taes pistas são destinados aos automoveis, constituindo qualquer permanencia ahi motivo de sério perigo de atropelamento

Fazendo esses commentarios, desejamos dirigir um appello ao illustre prefeito Henrique Dodsworth para que mande permittir que as crianças brinquem nos gramados da chacara da Gavea. O sr. Dodsworth é o homem que deu "play-grounds" á cidade, vale dizer, é um administrador que revelou perfeita compreensão do assumpto em causa. Podem, pois, os paes aguardar confiantes as providencias que o prefeito determinará, sem nenhuma duvida, attendendo aos desejos de todas as familias cariocas que costumam visitar o bello parque da Gavea.

Administração Publica

PRESIDENCIA DA REPUBLICA

ACTOS DO CHEFE DO GOVERNO

NA PASTA DA EDUCAÇÃO

Exonerando José de Moura Muniz, professor, padrão J, do Quadro Supplementar.

NA PASTA DA AGRICULTURA

Nomeando, interinamente, Bolivar da Fontoura Duclos, servente, classe B; Decio Rubens Pereira da Silva, agronomo, classe G; Hugo Jorge Simões, almoxarife, classe E.

Tornando sem effeito, os decretos de nomeação, de João Fagundes do Nascimento e Silesio Ribeiro de Mattos, para servente, classe B; e de Luiz Camera, para pratico rural, classe D.

Demittindo, Alda Leite da Silva, estacionario, classe A; e Guilherme Paul Perdigão, almoxarife, classe G.

NA PASTA DAS RELAÇÕES EXTERIORES

Nomeando, interinamente, Hilton Calazans Rodrigues, bibliothecario-auxiliar, classe G.

Removendo o 1º secretario Americo Galvão Bueno, diplomata, classe L, da Legação nos Paizes Baixos para a Secretaria de Estado.

Tornando sem effeito o decreto que designou o conselheiro Heitor Lyra, diplomata, classe L, para as funcções de membro da Commissão de Efficiencia.

NA PASTA DA FAZENDA

Nomeando, interinamente, Romulo da Fonseca Miranda, dactylographo, classe C; e Isabel de Souza Enes, bibliothecario-auxiliar, classe E.

NA PASTA DA VIAÇÃO

Considerando o agente de 3.ª classe da Estrada de Ferro Central do Brasil, Manoel Nicomedes Francisco Gomes, promovido, por antiguidade, desde 1 de janeiro de 1937, ao cargo de agente de estrada de ferro, classe I, do Quadro II.

Declarando sem effeito o decreto que concedeu aposentadoria a Lindolpho Soares de Macedo, machinista de estrada de ferro, classe J, do Quadro II.

NO CATTETE

Despacharam e conferenciaram com o presidente da Republica, os srs. almirante Henrique Aristides Guilhem, ministro da Marinha; general Eurico Dutra, ministro da Guerra; e Lourival Fontes, director do Departamento de Imprensa e Propaganda.

— O presidente da Republica recebeu, em audiencias, os srs. Joaquim da Rocha Medeiros, secretario da Agricultura do Estado da Bahia; ministro Bento de Faria, presidente do Supremo Tribunal Federal; dr. Armando Arruda Pereira, presidente do Rotary Internacional, acompanhado dos directores do Rotary do Rio de Janeiro, srs. ministro Barros Barreto, José Fernandes, Rodrigo Octavio Filho e Nascimento Britto.

— Durante o despacho que teve com o presidente da Republica o general Eurico Dutra, ministro da Guerra, apresentou a s. excia. o general José Gomes Carneiro, que embarcará para o Estado do Rio Grande do Sul, aonde vae commandar a Artilharia Divisionaria da 3.ª Divisão de Infantaria.

— Esteve no Palacio do Cattete, o sr. Herbert Canabarro Reichardt, afim de agradecer ao presidente da Republica, a sua recente promoção a auditor da Policia Militar.

— Afim de agradecer ao presidente da Republica o ter se feito representar no acto de sua posse na Academia Brasileira de Letras, esteve no Palacio do Cattete, o sr. José Francisco de Oliveira Vianna.

DECRETOS ASSIGNADOS

O presidente da Republica assignou decreto-lei abrindo, pelo Ministerio da Agricultura, o credito especial de 100:000$, para attender ás despesas previstas no artigo 10, do decreto-lei n. 921, de 1938, sendo 60:000$ applicado na concessão de premios de animação aos industriaes que mais se distinguirem no esmero de fabricação de seus productos e no aperfeiçoamento de suas installações, na fórma da alinea B, daquelle artigo; e 40:000$ na especialização de technicos, como estatue a alinea E do mesmo artigo.

— Dispondo sobre permuta de immoveis entre os patrimonios da União e da Prefeitura do Districto Federal, o presidente da Republica assignou o seguinte decreto-lei:

"Artigo unico — Além dos immoveis referidos no art. 2º do decreto-lei n. 1.146 de 13 de março de 1939, que dispõe sobre a permuta de immoveis entre a União e a Prefeitura do Districto Federal, fica transferido para o dominio da União o predio em construcção, pertencente á Prefeitura do Districto Federal, sito á Avenida 28 de Setembro, e que se destina a hospital.

No predio referido o Ministerio da Justiça e Negocios Interiores installará os serviços medicos e hospitalares a seu cargo".

— O presidente da Republica assignou decreto-lei extinguindo a Commissão de Abastecimento, criada pelo decreto-lei 1.607, de 16 de setembro de 1939.

— Considerando os serviços prestados pelo Patronato de Menores ininterruptamente, durante mais de trinta annos, em prol da infancia desvalida; e que o mesmo, além de manter dois estabelecimentos proprios de assistencia e educação da criança, dirige e administra mais quatro, que lhe foram confiados pelo Governo Federal; o presidente da Republica assignou o decreto-lei isentando de impostos, taxas e emolumentos os immoveis pertencentes ao Patronato.

— Para occorrer, neste exercicio, ás despesas com os trabalhos de prospecção das jazidas de salitre, na região de Canudos, no Estado da Bahia, o presidente da Republica assignou decreto-lei abrindo, pelo Ministerio da Agricultura, o credito especial de ... 205:000$, sendo 36:000$ destinado ao pagamento de pessoal, e 169:000$ para attender ás despesas com material.

— O presidente da Republica assignou decreto-lei, abrindo, pelo Ministerio da Agricultura, o credito supplementar de 1.600:000$.

— Approvando novas tabellas numericas para o pessoal extranumerario-mensalista da Estrada de Ferro Noroeste do Brasil, o presidente da Republica assignou decreto-lei que, no seu artigo 2º diz que a despesa, na importancia de 6.644:400$ será attendida á conta da dotação orçamentaria propria — Item 02 — Mensalista, Subconsignação 42 — Pessoal extranumerario, Consignação II — Pessoal extranumerario, Verba 1 — do vigente orçamento daquelle Ministerio.

— O presidente da Republica assignou decreto-lei abrindo, pelo Ministerio da Viação, o credito especial de 1.875:000$ para occorrer ao pagamento das despesas alfandegarias e fretes ferroviarios decorrentes da acquisição de trilhos e accessorios para a Estrada de Ferro Noroeste do Brasil.

— O presidente da Republica assignou decreto-lei abrindo, pelo Ministerio da Fazenda, o credito especial de 242:581$100 para occorrer, neste exercicio, ao pagamento dos juros das apolices da Divida Publica Federal Interna, emittidas "ex-vi" do disposto no art. 2º do decreto-lei n. 7.732, de 3 de novembro de 1939.

— Dispensando, para pagamento das subvenções federaes relativas ao anno de 1940, o cumprimento do disposto no artigo 14, § 2º, do decreto-lei n. 527, de 1 de julho de 1938, o presidente da Republica assignou o seguinte decreto-lei:

"Artigo unico — O pagamento das subvenções federaes concedidas para 1940 ás instituições assistenciaes e culturaes independerá da satisfação da condição estabelecida no art. 14 § 2º, do decreto-lei n. 527 de 1 de julho de 1938".

Attenção — Decreto-lei n. 527, de 1 de julho de 1938.

"Art. 14 — As instituições assistenciaes e culturaes, ao requerer a subvenção federal, prestarão contas da applicação dos recursos federaes porventura recebidos no anno anterior. Se as contas não forem prestadas com o requerimento, poderão sel-o posteriormente sem prejuizo do andamento do respectivo processo.

§ 2º — As instituições, que não prestarem contas de que trata este artigo ou cujas contas não forem approvadas, não poderão obter ou receber a subvenção federal requerida".

Expediente do DASP

Acham-se abertas a partir de hoje, devendo ser encerradas a 5 de agosto proximo, as inscripções á prova para admissão para inspector auxiliar (extranumerario-mensalista), da Divisão de Caça e Pesca do Ministerio da Agricultura.

— As inscripções á prova para biologista, da Divisão de Caça e Pesca, serão abertas hoje e serão encerradas a 5 de agosto futuro.

— Deverão comparecer ao Serviço de Biometria Medica do Instituto Nacional de Estudos Pedagogicos, á praça Marechal Ancora, edificio da Imprensa Nacional, 1º andar, afim de se submetterem ás provas de sanidade e de capacidade physica, os seguintes candidatos:

Dia 1 de agosto (as 11 horas):

Official Administrativo.

1.05 1206 1207 1208 1212 1213 1214 1215 1216 1217 1218 1221 1223 1225 1227. —

A's 13 horas:

1121 1126 1130 1136 1138 1151 1153 1160 1162 1164 1167 1170 1171 1173 1176.

Technico de educação

A's 11 horas:

28 — 29 32 — 33 e 34.

A's 13 horas:

13 — 20 21 — 22 e 30.

No dia 30, ás 11 horas, deverão comparecer ao mesmo Serviço os funccionarios Manoel Fernandes da Rocha e Pedro Gomes da Silva, candidatos á transferencia para as carreiras de servente e escripturario, respectivamente.

— Foi mandado archivar pelo chefe do Governo, de conformidade com o parecer do DASP, o requerimento em que o naturalista Achilles de Faria Lisboa, reclamou contra o acto que o aproveitou em cargo classe K e pediu que a sua futura aposentadoria fosse concedida com provento integral.

— A admissão de Victor Lucien Mario Tapié como professor regente da cadeira de Historia Moderna e Contemporanea, da Faculdade Nacional de Philosophia, teve parecer favoravel do DASP e foi approvada pelo chefe do Governo.

— A Divisão de Selecção e Aperfeiçoamento do DASP está estudando a possibilidade de realizar, ainda neste semestre, os seguintes concursos: archivista, almoxarife, agronomo, medico psychiatra, escrivão, servente, estatistico e naturalista, além de outros.

— O director da Divisão de Selecção do DASP approvou as inscripções referentes ás provas de habilitação para extranumerario-mensalista e extranumerario contratado — desenhista — da Divisão do Material do mesmo Departamento.

— Deverão comparecer na proxima segunda-feira, 29, ás 9 horas, ao Instituto Nacional de Estudos Pedagogicos, á praça Marechal Ancora (edificio da Imprensa Nacional), afim de prestar a prova de nivel mental e aptidão, os candidatos ás transferencias para as carreiras abaixo discriminadas:

Detective — Paulo de Souza Corimbamba.

Agente da Policia Maritima — Antonio dos Santos Pereira e João Baptista Brandão.

Motorista — Benedicto Vieira de Mello, Durval Vieira dos Santos e Florestan Gonçalves Soares.

— Não se conformando com o criterio do Dominio da União, relativamente á cobrança de aluguel de casa aos funccionarios obrigados a residir junto ás repartições, o Ministerio da Viação e Obras Publicas submetteu o caso á apreciação do chefe do Governo.

Chamado a opinar sobre o assumpto, o DASP concluiu, entretanto, favoravelmente ao criterio do Dominio da União, o que foi approvado pelo presidente da Republica.

Assim, a cobrança **da taxa variavel dos alugueis terá de ser calculada em funcção do valor do predio, o que determina, megavelmente, uma vantagem para os servidores em apreço, em comparação com o que reside no proprio nacional em** caracter facultativo.

— O chefe do Governo approvou o parecer do DASP favoravel á ida do sr. Almir Godofredo de Almeida e Castro aos Estados Unidos e tambem a concessão da ajuda de custo de 15 contos de réis ao mesmo funccionario, que irá se especializar em estatistica e epidemiologia, conforme proposta do Ministerio da Educação e Saude.

— Os senhores Thomaz Villanova Monteiro Lopes, Vicente Ferrer Correia Lima e Mario Chicaiban, classificados na prova de habilitação para technico de administração da D. S. do DASP, deverão comparecer hoje, ás 13 horas, ao Serviço de Biometria Medica, do Instituto Nacional de Estudos Pedagogicos, afim de se submetterem ás provas de sanidade e de capacidade physica.

— Os candidatos á prova de servente, dos Ministerios da Guerra e da Marinha, e servente de qualquer Ministerio, cujos numeros de inscripção se acham publicados no "Diario Official" de hontem, deverão comparecer domingo proximo, 28, ás 7 horas, ao Instituto Nacional de Estudos Pedagogicos, afim de se submetterem á parte pratica da prova referida.

— Acham-se abertas, na Divisão de Selecção e Aperfeiçoamento do DASP, as inscripções aos concursos para veterinario, de qualquer Ministerio, contador, do Ministerio da Fazenda, e contador e contabilista, de qualquer Ministerio.

Ministerio da Viação

O ministro da Viação indicou ao das Relações Exteriores o nome do major Napoleão de Alencastro Guimarães, chefe do seu gabinete e actualmente em missão official nos Estados Unidos, para representar o Governo brasileiro no Comité Consultivo Economico e Financeiro Interamericano, de Washington, como technico em assumptos de navegação.

— O titular da Viação dirigiu um aviso ao Itamaraty, communicando que o Departamento dos Correios e Telegraphos, sciente de que o accordo administrativo para troca de correspondencia diplomatica, por via aerea e que, proximamente, será expedida a primeira mala diplomatica aerea para a Legação do Brasil em La Paz, adoptou as providencias necessarias, afim de que a permuta lessas malas se effectue regularmente.

— O M. da Viação officiou ao I. P. A. S. E., solicitando seja criada uma carteira predial na agencia daquelle Instituto em Porto Alegre, a exemplo do que já foi feito nas agencias de Pernambuco e Bahia.

— Estiveram, hontem, no gabinete do ministro da Viação as seguintes pessoas: srs. Amadeu Gomes de Souza; Paula Ramos, interventor no Maranhão; Waldemar Luz, director da Estrada de Ferro Central do Brasil; coronel Samuel Gomes Ribeiro, director da Aeronautica Civil; dr. Pedro Brando, e Edmundo de Oliveira, interventor em Sergipe.

Ministerio da Guerra

O general Mascarenhas de Moraes, commandante da 7.ª Região Militar, com séde em Recife, partiu hontem acompanhado do tenente-coronel José Rodrigues Silva, chefe do Serviço de Engenharia Regional, para João Pessôa, em viagem de inspecção.

— O general Raymundo Sampaio, director de engenharia, designou hontem o capitão Clovis Rosas Pinto Pessoa, para servir na 2ª divisão daquella directoria.

— Foi desligado hontem, da directoria de Engenharia, por ter sido designado para servir na Inspectoria na mesma arma, cummulativamente com suas funcções no Conselho Nacional do Petroleo, o major Antonio Bastos. A seu respeito, o general Raymundo Sampaio, no boletim tambem de hontem, consignou o seguinte: "Durante o curto tempo em que serviu nesta Directoria, prestou o major Bastos, á minha administração, bons serviços, no estudo de questões technicas affectas á 3ª Secção, dando provas de sua capacidade profissional e assim confirmando o conceito a que fez jús em outros sectores de actividade da alçada desta Directoria. Deixo-lhe, pois, por esse motivo, aqui consignados os meus louvores".

— O ministro da Guerra autorizou hontem a designação do capitão Juracei Campello para representar a Escola Technica do Exercito nas solennidades commemorativas do 2º Batalhão Ferroviaria.

— O ministro da Guerra declara que o quadro de effectivo da Arma de Engenharia para 1940, deve ser accrescido, na parte referente á Companhia Escola de Engenharia, de um primeiro tenente sub-commandante.

— O general Silva Junior, em data de hontem, rectificou a nomeação do 1º tenente Alberto Carlos de Mendonça Lima, de instructor do Tiro de Guerra n. 7 para a Escola de Instrucção Militar n. 311, ambos nesta capital.

— O commandante da 1ª Região Militar approvou a transferencia feita pelo chefe da 1ª C. R. do 2º tenente João Henrique de Gouveia Monteiro, por conveniencia do serviço, do cargo de delegado militar da 11ª para a 4ª zona de Alistamento Militar.

— O coronel Theodoro Pacheco Ferreira, commandante do 1º R. A. M. da Villa Militar, nomeou o 1º tenente Milton Braga Hor-Meyll Alvares, para proceder a um inquerito policial militar.

— Proseguem os preparativos para as importantes manobras militares que o Exercito vae levar a effeito, em outubro proximo, nas quaes tomarão parte toda a tropa das 1ª, 2ª e 4ª Regiões Militares, sédiadas, respectivamente, na capital federal, São Paulo e Minas Geraes. Hontem, os tenentes-coroneis Joel d'Almeida Castello Branco e Severo Barbosa, designados para collaborarem nas referidas manobras, apresentaram-se ao Estado Maior do Exercito.

— Foram designados para servirem no Estado Maior do Exercito, os majores Walter de Oliveira Ferreira e Renato Rodrigues Ribas, como adjunctos, respectivamente das 1ª e 2ª secções.

— Num dos salões do antigo edificio do Club Militar, á Avenida Rio Branco, ás 20.30 horas, do dia 29 do corrente, o general Raul Bandeira de Mello realizará a conferencia mensal de julho, versando o thema "Estudos Historicos de Geopolitica e Geobellica do Maranhão". Será debatedor o coronel Jonas Corrêa, professor do Collegio Militar e director do Instituto de Educação.

RAIOS X

Exames radiologicos em residencia

Dr. Victor Côrtes

Diariamente, de 8 ás 13 e 14 ás 18 horas

RUA ARAUJO PORTO ALEGRE, 70 — 9.º and.

Esquina de Mexico

Tel. 22-5330

DR. EMYGDIO F. SIMOES

Director da Casa de Saude Dr. Pedro Ernesto S/A.

Vias Urinarias — Molestias de Senhoras — Partos

Consultorio:

Rua da Carioca, 6-4.º andar

Das 16 ás 19 - Tel. 22-4774

AUTORIZADA NOVA EMISSÃO DE APOLICES FEDERAES

Titulos de Conto de Réis — Juros de 6 % ao Anno Pagos Por Semestre — Amortização, Por Sorteios Annuaes, Em Dez Annos — Um Decreto-Lei do Presidente da Republica Sobre o Assumpto

O dr. Getulio Vargas autorizou o ministro da Fazenda, em decreto-lei, hontem assignado, a emittir um emprestimo interno de um milhão de contos, resgatavel em dez annos, vencendo os titulos em juros de 6% ao anno, pagaveis em janeiro e julho.

O resgate será, ao par mediante sorteio realizado, perante a Junta Administrativa da Caixa de Amortização, no prazo de dez annos, ficando reservado nos orçamentos da União, a partir de 1941 a quóta annual de cem mil contos de réis.

No mesmo acto cujo theor damos abaixo: o titular da pasta da Fazenda está autorizado a contratar com o Banco do Brasil a execução do disposto no alludido decreto-lei.

São os seguintes os termos do importante acto presidencial:

Autorizando a emissão de obrigações do Thezouro Nacional e dando outras providencias, o presidente da Republica assignou o seguinte decreto-lei:

"Art. 1º. — **Fica o Ministerio** de Estado dos Negocios da Fazenda autorizado a emittir até um milhão de contos de réis (rs. 1.000.000:000$000) em obrigações do Thesouro Nacional, do valor nominal de um conto de réis (1:000$000) cada uma, aos juros de seis por cento (6%) ao anno, pagos semestralmente em janeiro e julho de cada anno.

Art. 2º. — Os titulos serão entregues ao Banco do Brasil, ao par, em pagamento de promissorias do Thesouro Nacional, descontadas nesse estabelecimento bancario.

Art. 3º. — As promissorias resgatadas serão restituidas ao Thesouro Nacional com reversão dos juros correspondentes á antecipação do pagamento.

Art. 4º. — Os titulos emittidos em virtude deste decreto-lei gozarão das mesmas regalias e isenções de impostos que cabem aos demais titulos da divida publica interna.

Art. 5º. — A emissão de que trata o artigo 1º. deste decreto-lei será resgatada, ao par, e por sorteio, no periodo de 10 annos, a partir de 1941, mediante uma quota annual de cem mil contos de réis (Rs. .... 100.000:000$000) consignada nos orçamentos da União.

Paragrapho unico — Effectuar-se-ão os sorteios em outubro de cada anno, perante a Junta Administrativa da Caixa de Amortização, cessando em 30 de setembro anterior a fluencia dos juros dos titulos que forem sorteados.

Art. 6º. — Fica o ministro de Estado dos Negocios da Fazenda autorizado a celebrar com o Banco do Brasil o contrato necessario á execução do disposto neste decreto-lei.

Art. 7º. — Revogam-se as disposições em contrario".

Ministerio do Trabalho

Foi assignada pelo sr. Waldemar Falcão, ministro do Trabalho, a seguinte portaria:

"O ministro de Estado, considerando que, para boa execução do decreto-lei n. 2.032, **de 23 de fevereiro de 1940, necessario se torna que quaesquer duvidas surgidas a respeito e os recursos interpostos das decisões das Delegacias do Trabalho Maritimo sobre casos omissos sejam examinados com conhecimento seguro** e especializado da materia, não sómente pelo que toca ao exercicio da profissão por aquelle decreto-lei amparada, mas ainda pelo que concerne aos interesses tanto do commercio como da propria Administração Publica; e attendendo a que, ante a proficiencia revelada pela Commissão Interministerial que organizou o ante-projecto do mencionado decreto-lei, convém commetter principalmente a elementos que della fizeram parte o encargo de proceder ao referido exame: Resolve instituir uma Commissão Especial, que deverá funccionar junto ao seu Gabinete, composta do dr. Fernando Viriato de Miranda Carvalho, engenheiro do Ministerio da Viação e Obras Publicas; do Assistente Technico do seu Gabinete Ennio Sermenha Lepage e dos cidadãos Antonio Ferraz e Miguel Ribeiro, associados, este ultimo, do Syndicato União dos Operarios Estivadores do Rio de Janeiro e, aquelle, do Syndicato dos Armadores Nacionaes, para o fim de estudar e submetter, com o respectivo parecer, a despacho do ministro os casos de duvida que se suscitarem na execução do decreto-lei n. 2.032, de 23 de fevereiro de 1940, bem como os recursos que, na fórma do art. 33 do mesmo decreto-lei, forem interpostos das decisões **das Delegacias do Trabalho Maritimo sobre casos omissos verificados em sua execução".**

O decreto-lei n. 2.032, a que se refere a portaria ministerial, é o que revê a legislação referente aos serviços de estiva sua fiscalização nos portos nacionaes e dá outras providencias.

— O ministro do Trabalho, sr. Waldemar Falcão, mandou archivar, por nada haver que deferir, o requerimento em que Bernardino Gonçalves Corrêa e Sebastião José Reder solicitaram uma decisão sobre o pedido de invenção concernente a "uma machina de beneficiar café", cujo privilegio foi recusado pelo Departamento Nacional da Propriedade Industrial.

— A Commissão Especial nomeada pelo ministro do Trabalho, para proferir laudo sobre o dissidio suscitado entre a sociedade Wilson Sons & Cia. Ltda. e o Syndicato Profissional dos Trabalhadores em Sal do Rio de Janeiro, fez entrega, hontem ao sr. Waldemar Falcão, do laudo proferido. A Commissão é constituida dos srs. Sergio Domingues Machado, Haroldo Aguinaga e Waldemar Pereira de Almeida, funccionarios do Ministerio do Trabalho.

— O ministro do Trabalho, á vista das informações do Departamento Nacional do Trabalho, autorizou o registo de jornalista amador a Roberto Gervasio.

Ministerio da Educação

Ao ministro da Educação, sr. Gustavo Capanema, o seu collega das Relações Exteriores, em tempo, communicou que a "Pan Americana Odontological Association" resolvera offerecer bolsas para estudos superiores a dentistas brasileiros no "New York University College of Dentistry". Essa communicação foi feita juntamente com o aviso de que o Itamaraty havia solicitado á nossa Embaixada em Washington esclarecimentos complementares sobre a natureza e extensão das referidas bolsas. Tendo chegado agora ás informações pedidas, acabam de ser as mesmas transmittidas ao Ministerio da Educação. As bolsas são concedidas a tres dentistas no maximo de cada vez para um curso de aperfeiçoamento de um a quatro mezes. Os candidatos devem ser formados por uma das escolas de odontologia do Brasil e saber falar inglez, precisando, além disso, apresentar-se devidamente credenciados e fazer as despesas de viagem e de manutenção durante o curso, á sua custa. As bolsas limitam-se, portanto, á franquia do curso, que poderá ser iniciado em qualquer mez, menos no de agosto.

— O Salão Nacional de Bellas Artes deste anno realiza-se de 1 a 30 de setembro, conforme resolveu em portaria de hontem o sr. Gustavo Capanema, ministro da Educação. S. ex. determinou ao director do Serviço do Patrimonio Historico e Artistico Nacional que baixe as necessarias instrucções para a installação e o funccionamento do Salão.

David Niven é um Raffle "Come Il Faut"! Depois de ser roubada por elle. "Ellas" exclamavam: é gatuno... mas que amor de rapaz!

SAMUEL GOLDWYN

apresenta

RAFFLES

DAVID NIVEN · OLIVIA de HAVILLAND

DAME MAY WHITTY · DUDLEY DIGGES

Direção de SAM WOOD

IMP. ATÉ 10 ANOS

Compl. Nacional: Parada Militar em Caxias (D. F. B.)

UNITED ARTISTS

HOJE ODEON

Commercio

MERCADOS

CAMBIO

£ 80$050 — $ 19$770

Abriu hontem, o mercado de cambio, com o Banco do Brasil, comprando a libra area a 79$050 e a 66$410 no cambio livre e official, respectivamente.

A lira foi cotada no Banco do Brasil, para cobranças a 1$000.

Assim ficou, no primeiro fechamento.

Reabriu e fechou, inalterado.

O BANCO DO BRASIL AFFIXOU AS SEGUINTES TAXAS PARA O BANCARIO

	Abert.	Fech.
Libra "area" .	80$050	80$050
Dollar	19$770	19$770
Compensação .	6$070	6$070
Peso chileno ..	$666	$666
Lira Cob. B. B.	1$000	1$000
Escudo	$795	$795
Franco suisso .	4$500	4$500
Peso argentino	4$400	4$400
Peso uruguayo.	7$030	7$030
Coróa sueca ..	4$730	4$730

Para adquirir as letras de coberturas o Banco do Brasil divulgou as seguintes taxas:

COMPRA OFFICIAL

(Abertura e Fechamento)

	90 d/v.	A. Vista	Cabo
Dollar .	16$460	16$560	16$520

COMPRA LIVRE

(Abertura e Fechamento)

	90 d/v.	A. Vista	Cabo
Dollar .	19$590	19$640	19$660

LIVRE ESPECIAL

	Dollar	Libra
Compra	20$200	n/c
Venda	20$700	n/c

OURO FINO

O Banco do Brasil comprava a gramma de ouro fino na base de 1.000/1.000 em barra ou amoedado ao preço de ... 24$000.

CAMBIO NO EXTERIOR

Abertura de Londres sobre Nova York, 4.02,50 a 4.03,50. Fechamento, 4,02,50 a 4.03.50.

Abertura de Nova York, sobre Londres, 3,87.

MOEDAS DE OURO

Libra, 175$500; dollar, 36$100; franco, 7$000 e franco suisso, 7$000.

TITULOS

O mercado de valores esteve hontem, bastante activo, cujos negocios foram feitos em escala apreciavel, como se vê em seguida:

VENDAS REALIZADAS HONTEM

Apolices geraes:

2 Uniformizadas 800$; 18 idem, idem 795$; 2 idem, idem 798$; 12 Diversas Emissões, nom. 800$; 64 idem, idem ... 798$; 7 Tratado da Bolivia .. 550$; 283 Diversas Emissões, port. 812$; 1 idem, idem 813$; 100 idem cautelas 790$; 5 Reajustamento 833$; 2.460 Obrigações 1939 1:010$000.

Municipaes e Estaduaes:

50 Emprestimo 1904, port. .. 510$; 42 idem de 1917 170$; 165 idem de 1931 195$; 101 idem, idem 194$500; 42 Dec. 1535 .. 187$; 20 idem 3264 188$; 30 idem, idem 186$; 3 Prefeitura de Bello Horizonte 813$; 100 idem, idem 815$; 1 idem de Porto Alegre 29$500; 130 Espirito Santo 8% 8?0$; 70 Minas 1:000$, 7%, port. 832$; 60 idem de 500$ 410$; 255 idem 200$000, 5% 1934 1.ª serie 142$500; 4 idem, idem 143$; 301 idem, idem 142$; 192 idem 2.ª serie 8% 159$500; 63 idem 3.ª serie 7% 157$; 1.005 idem, idem .. 156$500; 64 Paraná 125$; 50 Pernambuco 80$500; 1 idem, idem 81$; 2 São Paulo 5% ... 194$; 144 idem 8% Uniformizadas 1:050$; 6 idem, idem ... 1:048$000.

Acções de Companhias:

200 Docas de Santos, nom. . 215$; 235 Mesbla pref.ª 201$000.

Debentures:

100 Banco Lar Brasileiro ... 203$; 100 Cia. Docas de Santos 198$000.

Vendas judiciaes:

13 Aps. Uniformizadas ... 791$000.

CAFÉ

TYPO 7 — 12$000

O mercado de café disponivel funccionou hontem, calmo e com os preços inalterados.

Cotou-se o typo 7, ao preço de 12$000 por 10 kilos na taboa e venderam-se durante os trabalhos 1.371 saccas, contra 2.419 ditas, anteriores.

Fechou calmo.

COTAÇÕES POR 10 KILOS

Typo 3, 14$000; typo 4, 13$500; typo 5, 13$000; typo 6, 12$500; typo 7, 12$000; typo 8, 11$500.

PAUTA MENSAL:

Estado de Minas:

Café commum .. .. .. 1$300
Café fino .. .. 1$800

PAUTA SEMANAL:

Estado do Rio:

Café fino .. .. 1$650

MOVIMENTO ESTATISTICO

Entradas, 1.270. Embarques, 8.095. Consumo local, 500. Entrega, seguro de guerra, nada. Café doado, 30. Stock, ... 357.612 saccas.

ASSUCAR

O mercado de assucar regulou hontem, sustentado, com os preços inalterados e negocios apreciaveis.

MOVIMENTO ESTATISTICO

Entradas, 4.383. Saidas, ... 8.986. Stock, 71.070 saccos.

COTAÇÕES POR 60 KILOS

Branco crystal, nominal Demerara, 50$000 a 51$000. Mascavinho, não ha e Mascavo, .. 37$000 a 39$000.

ALGODÃO

O mercado de algodão funccionou hontem, calmo, com negocios pequenos e preços inalterados.

MOVIMENTO ESTATISTICO

Entradas, 624. Saidas, 255. Stock, 4.801 fardos.

COTAÇÕES POR 10 KILOS

Seridó: typo 3, 42$500 a ... 43$500; typo 4, 41$000 a 41$500. Sertões: typo 3, 39$000 a 40$000; typo 5, 36$000 a 37$000. Ceará: typo 3, nominal; typo 5, ... 35$000 a 36$000.

Movimento Maritimo

ESPERADOS

Laguna, "Miranda"	26
P. do Sul — "Anna" . . .	27
Nova York, "Gonçalves Dias"	29

A SAIR

Itajahy, "Lamy"	26
Manáos, "Baependy"	26
P. Alegre, "Bandeirante" .	26
Recife, "Tambahu"	26
Imbituba, "Aratau"	26
Nova York, "Delbrasil"	26
Antonina, "Buarque de Macedo"	27
Joinville, "Santa Catharina"	27
Belém, "Itapé"	27

Serviço Aéreo

ESPERADOS

B. Horizonte — Panair ..	26
P. Velho e Manáos — Panair	25
B. Aires — P. Am. Airways	26
P. Alegre — Condor	27

A SAIR

Belém — Condor	26
B. Horizonte — Panair	26
P. Alegre — Condor	26
Roma — Lati	25

Dr. José de Albuquerque

Membro da Sociedade de Sexologia de Paris

CLINICA ANDROLOGICA — DOENÇAS SEXUAES DO HOMEM

Rosario, 172, de 1 ás 7

Luz Em Quantidade Com Lampadas de Qualidade

Aos consumidores de lampadas mal se afiguram a apurada technica bem como as pesquisas constantes que são realizadas pelos fabricantes, no sentido de fornecerem ao publico productos que satisfaçam as exigencias das modernas concepções de conforto.

Maior luminosidade e economia de consumo, são, entre outros, as qualidades essenciaes de uma lampada moderna.

Philips tendo em vista o preenchimento desses quesitos, acaba de lançar no mercado uma nova lampada que ao par de altas qualidades de luminosidade assegura uma economia de 20% no consumo de energia.

Graças ao novo filamento em duplo espiral, esta nova lampada permitte um enorme passo em direcção á luz melhor e mais economica.

Os Refugiados Belgas na França

SEGUNDO OS ALLEMÃES ATTINGE A QUASI 900 MIL O TOTAL

LONDRES, 25 (Havas) — Despacho da Agencia Reuter, de fonte allemã, declara que se estima em 863.000 o numero de refugiados belgas que ainda se encontram no territorio francez.

A GRANDEZA DO BRASIL DE AMANHÃ

APPROXIMA-SE A DATA DO RECENSEAMENTO GERAL DA REPUBLICA — UMA ENTREVISTA DO MINISTRO ATTILA SOARES

Aproxima-se a data do Recenseamento Geral da Republica, que será a 1º de setembro vindouro.

Ha vinte annos — desde 1920 — que não se realiza o balanço dos valores economicos e sociaes do Brasil, por meio de um recenseamento. Já se fazia sentir essa enorme dilatação entre um censo e outro. Mas, agora, num ambiente de geral comprehensão, vae effectuar-se o quinto recenseamento brasileiro, depois do qual conheceremos o que valemos e o que poderemos valer, o que fazemos e o que poderemos fazer, quanto progredimos até hoje e quanto nos será possivel progredir nos dias futuros.

Concedendo uma entrevista á imprensa, o sr. Neiva Sant'Anna, prefeito de São Luiz do Maranhão, affirmou: — "O recenseamento é a causa mais popular do momento."

Acertou o governador da tradicional capital nortista. Nos quatro cantos do territorio patrio todos se preparam para, em 1º de setembro, prestar esse precioso mundo de informações censitarias isoladas que hão de resultar na condensação das realidades brasileiras.

O interventor da Bahia, senhor Landulpho Alves, disse: — "Para o censo, tudo!" Assim deve ser, effectivamente, porque o proximo Recenseamento Geral da Republica tornará de 1940 um anno marcante na historia do Brasil contemporaneo pelas promissoras revelações que nos fará.

A GRANDEZA FUTURA DO BRASIL

Como é do dominio publico, o governo incumbiu da tarefa do censo nacional o Instituto Brasileiro de Historia e Estatistica, cujo presidente é o embaixador **José Carlos de Macedo Soares. A execução do patriotico commettimento está a cargo do Serviço Nacional de Recenseamento, presidido pelo professor José Carneiro Felippe.**

A proposito do censo de setembro, ouvimos, hontem, a opinião do commandante Attila Soares, ministro do Tribunal de Contas do Districto Federal, e nosso confrade de imprensa.

Disse o entrevistado, iniciando a palestra com o jornalista:

— O Brasil e os brasileiros têm diante de si uma questão cuja importancia nunca se poderá aquilatar devidamente — a do recenseamento. Desde 1920 que não contámos nossos valores por meio de uma operação censitaria. Na minha opinião, toda nação precisa dos dados estatisticos para melhor deliberar sobre os serviços que respeitam aos interesses publicos. Assim, felicissima foi a medida do presidente Getulio Vargas, determinando a realização do recenseamento geral de 1940. Executado o censo nacional, que terá começo, como está divulgado, no proximo dia 1 de setembro, o Brasil conhecerá numericamente tudo o que possue e o que realmente vale.

A OBRA DE RECONSTRUCÇÃO NACIONAL

Continua o ministro do Tribunal de Contas do Districto Federal:

— A obra de reconstrucção nacional, a solução dos problemas demographicos, sociaes, economicos, financeiros, todos, emfim, que reunidos constituirão a grandeza futura do Brasil seriam fadados ao insuccesso se não estivessem apoiados em dados precisos e criteriosos. De posse das cifras correspondentes ás realidades da Patria, os brasileiros poderão trabalhar com segurança pelo progresso cada vez maior da nação. Portanto, consigamos as cifras e teremos dado um grande passo em demanda de um futuro prospero e grandioso.

Terminando, adiantou o senhor Attila Soares:

— E' mistér, nessas condições, que o povo brasileiro **comprehenda e execute lealmente o papel que lhe compete na tarefa cyclopica a que o governo se propoz, dando cumprimento ao recenseamento deste anno. Do exito do censo nacional,** que merece mais do que sympathia — o apoio decidido de todos os habitantes do Brasil — depende, sem duvida, a grandeza do Brasil de amanhã.

Um dos cartazes que o Serviço Nacional de Recenseamento está espalhando pelo Brasil inteiro

O "Dia do Colono"

COMMEMORAÇÕES NO RIO GRANDE DO SUL

PORTO ALEGRE, 25 (A. N.) — Será commemorado, hoje, em varios municipios do Estado o "Dia do Colono", devendo effectuar-se em Bento Gonçalves um congresso de representantes de 150 cooperativas existentes em diversos pontos da região colonial. Especialmente convidados, comparecerão ao acto o sr. Ataliba Paz, secretario da Agricultura, e technicos da referida Secretaria em organização economica e producção.

"Nova Phase do Mundo e o Brasil da Nova Éra"

A convite do Departamento de Imprensa e Propaganda, fará uma conferencia na proxima terça-feira, 30 do corrente, ás 17 horas, no Palacio Tiradentes, o dr. M. F. Pinto Pereira, professor da Faculdade de Direito de São Paulo, que desenvolverá o seguinte thema: "Nova phase do mundo e o Brasil da nova era". Os meritos do conferencista e a importancia do assumpto são de molde a despertar o maior interesse em torno dessa palestra. A entrada é franca.

Quiz Acompanhar o Filho na Morte

Ao Voltar do Cemiterio Onde Fôra Acompanhar o Corpo do Filhinho, a Tresloucada Senhora, Após Ingerir Violento Toxico, Golpeou o Corpo Com Uma Faca de Cozinha

Profundamente emocionante foi a scena hontem desenrolada em Copacabana, em que uma infeliz senhora, acabrunhada pela dor immensa de haver perdido seu unico filhinho, tudo planejou para acabar com a existencia, não só lançando mão de um violento toxico, que ingeriu, como, tambem, recorrendo a uma afiada faca de cozinha, com a qual vibrou varios golpes pelo corpo.

NÃO SUPPORTOU A GRANDE DOR

Na casa n. 134, da rua Almirante Saddock de Sá, residem, ha dias, apenas, o sr. Paulo Fetzer, motorista, e sua esposa d. Elizabeth Augusta Anrdt Fetzer, de 37 annos de idade, ambos de nacionalidade allemã.

O casal tinha um filhinho de nome Gustavo, que contava 6 annos de idade, o qual, em virtude de uma subita enfermidade, teve de ser hospitalizado.

No Hospital Allemão onde se internou, a infeliz criança veiu a fallecer, apesar dos cuidados medicos que lhe foram dispensados.

Hontem, o cadaver de Gustavo foi levado daquelle estabelecimento á sepultura, e ao voltar do cemiterio, d. Elizabeth, não supportando a profunda dor que lhe opprimia o coração materno, num gesto de desvario ingeriu uma substancia toxica.

Ainda tomada de grande nervosismo e sem esperar pelo effeito do veneno que ingerira, a pobre senhora, allucinada, correu a cozinha da casa, pegando de uma enorme faca, desferiu varios golpes pelo corpo.

EM ESTADO GRAVE NO H. MIGUEL COUTO

Ao terem conhecimento do gesto de desespero de d. Elizabeth, seus vizinhos solicitaram os soccorros da Assistencia, tendo comparecido ao local uma ambulancia, que a transportou para o Hospital Miguel Couto.

Medicada convenientemente, a tresloucada senhora ficou ali internada, sendo reputado grave o seu estado.

Expulso, Voltou ao Brasil e Pretendeu Legalizar Sua Permanencia Entre Nós

PRESO PELO SERVIÇO DE REGISTO DE ESTRANGEIROS PERIGOSO AGITADOR COMMUNISTA — O EX-JORNALISTA PORTUGUEZ FOI AGORA EXPULSO DEFINITIVAMENTE DO PAIZ

Alberto Lopes de Castro, o communista agora expulso definitivamente do Brasil

Pelo "Raul Soares" seguiu para Portugal o portuguez Alberto Lopes de Castro, expulso do territorio nacional. Motivo: actividades subversivas contra o regime. Communista.

Agentes da policia carioca escoltarão o indesejavel até Recife, ultimo porto nacional da escala do navio, cumprindo-se assim, com todas as formalidades legaes o acto governamental que o baniu do Brasil.

ANTECEDENTES

Alberto Lopes de Castro veiu para o Brasil em 1932. Jornalista em Portugal, aqui não poude Alberto viver exclusivamente da penna. Trabalhou em outras profissões. Foi commerciario e industriario. Empolgado, de ha muito pela infame ideologia vermelha, ligou-se o emigrado com os que, aqui, tramavam infelicitar a nossa terra com a implantação do terror sovietico.

Corre o tempo e, já em 1935, estava Alberto Lopes de Castro intimamente ligado áquelles que tramavam o golpe sangrento de novembro de 1935.

ENVOLVIDO NO GOLPE COMMUNISTA DE 1935

Estoura a mashorca do 3º R. I., onde tantas vidas uteis foram ceifadas pela foice tetrica de Moscou.

Alberto é preso. Plenamente sciente a policia de suas perniciosas actividades, não pode, no emtanto colligir provas para a sua condemnação pelo Tribunal de Segurança. E' então instaurado contra elle um processo de expulsão.

Em 22 de abril de 1936 é lavrado e assignado o decreto respectivo.

EXPULSO

Tramites burocraticos e recursos de advocacia demoram o seu embarque, impedindo, outrosim, pudessem as autoridades obter seu passaporte de portuguez, podendo, assim, envial-o para sua terra natal.

Reune-se, nesta capital, o Congresso dos Chefes de Policia de todos os Estados, ficando assentadas medidas para a expulsão de individuos sem nacionalidade provada.

Em julho de 1937 Alberto Lopes de Castro é conduzido ao Pará e, dali, posto fóra da fronteira nacional.

NOVAMENTE NO BRASIL

Audacioso e tenaz, Alberto Lopes de Castro reingressou no Brasil, onde, por certo, pretendia voltar a exercer suas actividades sinistras. Com o passar do tempo, julgou-se a coberto de suspeitas, esquecido pela policia.

Num golpe de incrivel ousadia, apresentou-se, em 10 de abril do corrente anno, ao Serviço de Registo de Estrangeiros, pretendendo legalizar aqui sua permanencia.

Foi porém, preso ao ser identificado, sendo feito apresentar pelo dr. Ociola Martinelli, chefe do S. R. E., ao chefe de Policia.

EXPULSO DEFINITIVAMENTE

Ao effectuar sua prisão, tiveram as autoridades do Serviço de Registo de Estrangeiros o cuidado de apreender as provas de nacionalidade portugueza exhibidas por Alberto Lopes de Castro.

Com tal documentação poude o major Filinto Muller providenciar para a expulsão legal do perigoso individuo, levando-o o "Raul Soares", desta vez definitivamente, para sua terra.

SENSACIONAL DESCOBERTA SCIENTIFICA

A CURA DO CANCER COM A APPLICAÇÃO DE UMA POMADA

Varias Pessôas de Garibaldi, no Rio Grande do Sul, Proclamam-se Curadas Pelo Methodo do Dr. Adolfo Mareau

PORTO ALEGRE, 25 (A. N.) — O estudante Jofre Gedoz offereceu ao Departamento Estadual de Saude, para os necessarios estudos, uma pomada, que, segundo declarou, cura o cancer. Essa pomada foi formulada pelo dr. Adolfo Mareau, casado em primeiras nupcias com a progenitora daquelle estudante. O dr. Mareau era diplomado pela Universidade de Louvain, na Belgica, tendo clinicado muitos annos no municipio riograndense de Garibaldi. O joven Jofre Gedoz entregou, ao mesmo tempo, ao Departamento Estadual de Saude, diversos attestados de cura do cancer com a referida pomada. Um desses attestados está assim redigido: "Eu, Wenceslau Festner declaro a bem da humanidade que soffri durante um anno de tres canceres, consultei diversos doutores sem resultado, sabendo que cancer não se cura. Ouvi, então, dizer que diversas pessoas tinham sido curadas em Garibaldi. Visitei-as, submettendo-me em seguida ao tratamento do dr. Mareau, medico em Garibaldi, que, graças a Deus, me curou completa e radicalmente, razão por que venho por meio da imprensa tornar publico esse immenso beneficio a todos que dessa molestia soffrem. (a.) Wenceslau Festner, morador de São Vanderlino, municipio de São João de Montenegro, Garibaldi, 4 de março de 1911". A firma é reconhecida pelo notario Amadeu Medeiros.

O "Dunstan" em Recife

O NAVIO INGLEZ CONDUZ 29 SOBREVIVENTES DO "SARITA"

RECIFE, 25 (A. N.) — A's primeiras horas da noite de hontem, entrou neste porto o vapor inglez "Dunstan", trazendo a bordo 29 sobreviventes do navio norueguez "Sarita", torpedeado, na ultima semana, á altura de S. Vicente e Trinidad. Após o afundamento do "Sarita", os naufragos permaneceram quasi 48 horas, em luta, no alto mar, até que foram soccorridos por aquelle vapor. O consulado britannico, nesta capital, está dando assistencia aos tripulantes do "Sarita".

Não se preoccupe com definições theoricas. O Recenseamento, em ultima analyse, é uma tarefa de envergadura nacional, que beneficia a TODOS e não prejudica a NINGUEM.

A Posse do Coronel Costa Netto

Perante o ministro da Fazenda, sr. Souza Costa, tomou posse, hontem de tarde, o coronel Luiz Carlos da Costa Netto das funcções de superintendente do activo em territorio nacional da Brazil Railway Company e empresas a ella filiadas, de accordo com o que dispõe o decreto-lei nº. 2.436, de 22 do corrente. A' cerimonia assistiram numerosos amigos do coronel Costa Netto.

PHILIPS Esta afirmativo tornou-se uma realidade, com o lançamento deste novo tipo de lampada Philips que incorpora um grande aperfeiçoamento. — **O filamento em espiral duplo — que alcança até 20 %. de economia no consumo de corrente sem que sejam, alteradas as altas qualidades de luminosidade que a caracterizam.**

A NOVA LAMPADA COM FILAMENTO ESPIRAL DUPLO

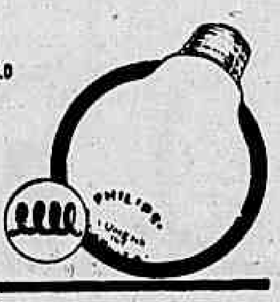

PHILIPS

LUZ EM QUANTIDADE COM LAMPADAS DE QUALIDADE

UMA NOTA OFFICIAL.

Do Directorio Academico da Fac. de Direito

Pedem-nos a publicação do seguinte:

"Tendo a "A Tarde" de sabbado, 20 do corrente, publicado uma entrevista concedida a esse vespertino, de autoria dos academicos Eros de Moura, Apparecido Gonçalves, Geraldo Lemos Basto e alguns outros alumnos desta Faculdade, o Directorio Academico tem a declarar o seguinte, como satisfação aos seus collegas e ao publico em geral:

1º) A distribuição de cargos a que se refere a nota em questão, nada mais foi do que uma contundente derrota dos srs. Eros de Moura e seus amigos, pois que se verificou em consequencia da eleição realizada a 4 de abril p. p., para preenchimento dos cargos da nova directoria, em que os actuaes membros obtiveram 2 votos cada um, sobre um total de 11 votantes.

2º) Este Directorio protesta energicamente contra as expressões usadas pelo academico Apparecido Gonçalves, ao dizer que "os meios universitarios do Brasil sempre foram eivados de uma cultura superficial, onde jamais cogitou-se de seleccionar os moços capazes para os postos de maior responsabilidade". Não reconhecemos, em absoluto, a capacidade do dito collega para julgar a cultura e os actos da mocidade estudiosa do Brasil. E lembramos aos reclamantes, que, segundo se affirma, no inicio da nota em questão, elles proprios se dizem "leaders estudantis". Que lamentavel descuido!

3º) Não é verdade que o presidente do Directorio se tenha candidatado á presidencia do D. C. E. O unico cargo que foi disputado pelos nossos representatntes foi o de vice-presidente, para o qual acaba de ser eleito o nosso collega Antonio Franca.

4º) Carece de fundamento que os nossos representantes no IV conselho Nacional dos Estudantes, promovido pela União Nacional dos Estudantes, lá estejam "por sua alta determinação". Esses representantes, que são os collegas Luiz Pinheiro Paes Leme e Justiniano J. Silva, estão devidamente autorisados, por documento em nosso poder assignado pelos seguintes membros do Directorio: José Corrêa Ribeiro Junior, José Luiz de Queiroz, José Emidio de Oliveira, J. Waldemar Nunes da Costa e Antonio Franca. Aproveitamos a opportunidade para communicar a eleição desses representantes para os cargos de presidente e thesoureiro da U. N. E., respectivamente, assim como a do collega Antonio Franca, para secretario geral da mesma entidade, nomes esses que foram sufragados pela unanimidade dos delegados presentes. Tal facto prova cabalmente que não é o sr. Eros de Moura a "unica pessoa capaz de representar condignamente o corpo discente da Faculdade", como pretendem os reclamantes.

5º) Não é verdade que a U. N. E. tenha resultado do Primeiro Congresso Nacional de Estudantes, como se affirma na nota mencionada. Tal congresso realizou-se em S. Paulo, em 1910, é poca em que o bacharelando Eros de Moura devia ser ainda bastante joven.

6º) A U. N. E. resultou do 2º Congresso Nacional de Estudantes, realizado no Rio de Janeiro, em 1938. A commissão organizadora do mesmo, era presidida pela collega Clotilde Cavalcanti, conforme se poderá verificar pela consulta dos "annaes" do mesmo (pag. 8).

Finalizando, este Directorio declara que não mais responderá ás provocações do sr. Eros de Moura, ou de qualquer outro elemento que possa surgir lançando a confusão e a discordia no seio da classe academica, para satisfação de seus interesses pessoaes, por vezes inconfessaveis.

Pelo Directorio Academico da F. N. D.: Justiniano J. Silva, presidente; Antonio Franca, vice-presidente; J. Waldemar Nunes da Costa, 1º secretario; José Corrêa Ribeiro Junior, 2º secretario; José Luiz de Queiroz, thesoureiro; José Emidio de Oliveira, director da "A Epoca".

CH. LORILLEUX & Cie.

CASA FUNDADA EM 1818, EM PARIS --- 68 FILIAES E DEPOSITOS

FILIAL NO RIO DE JANEIRO:

27 — RUA PEREIRA DE ALMEIDA — 27 (MATTOSO)

CAIXA POSTAL N.° 1123

TELEPHONES: Secção de Vendas, 28-2606 - Escriptorio, 48-8501

TINTAS DE IMPRESSÃO PARA TYPOGRAPHIA, LITOGRAPHIA, OFF-SET, ROTOGRAVURA E MAIS PROCESSOS, VERNIZES, MASSAS PARA ROLOS, FLAS, TECIDOS, PARA ROTATIVAS E MACHINAS LITOGRAPHICAS, CADARÇOS, ETC. A FABRICA DE MAIOR PRODUCÇÃO NO MUNDO INTEIRO, FORNECENDO OS

Melhores Typos de Tintas, Vernizes e Massas.

O DIARIO CARIOCA é impresso unicamente com tintas "LORILLEUX"

A FABRICA DE MAIOR PRODUCÇÃO DO MUNDO

Administração da Cidade

Prefeitura do Districto Federal

GABINETE DO PREFEITO

Estiveram com o prefeito, os senhores:

José Carneiro Felippe, presidente da Commissão Censitaria Nacional e Mauricio Amoroso Costa.

—— O prefeito despachou com o dr. Mario Mello, secretario geral de Finanças.

PAGAMENTOS DE HOJE, NA CAIXA REGULADORA DE EMPRESTIMOS

O dr. Leite Ribeiro, despachou para hoje o pagamento dos seguintes emprestimos:

matricula e numeros:

10012	31148	29164	20555	16244
20601	30554	14010	0219	00112
14497	0000	10100	32005	0441
20075	17528	40109	7016	10444
14742	9197	14222	31200	20741
17590	27200	27052	31400	0527
14009	0000	0002	10100	10210
15009	9149	20012	17520	17052
10761	15033	14401	20010.	

Os pagamentos atrazados só serão pagos as quintas-feiras.

Comparecimentos — Manoel Oliveira Mendes — Edgard Lobo Vianna — Francisco de Mattos — Guiomar de Paiva — Luiz Silva — Manoel Barbosa de Sá — Maria Juracy Fontoura d'Assumpção — Maria de Lourdes Monteiro da Cunha — Oscar dos Santos Pimentel — Pedro Provenzano — Manoel Francisco Corrêa.

Antonio Gomes de Lima — Apresente c|cheque de junho.

Antonio Miguel Braga — Compareça a este Serviço.

João Silverio Sant'Anna — Apresente c|cheque de fevereiro e compareça a este serviço.

Euzebio José da Gloria — Apresente os c|cheques de outubro a março e compareça a este serviço.

Alvaro de Sidney Coelho — Apresente o c|cheque de setembro (1939) ou outro anterior e compareça a este serviço.

Alfredo Pereira Lima — Apresente os c|cheques de fevereiro e abril para andamento do processo.

João Paes Soares — Apresente os c|cheques de maio a setembro de 1939.

Antonio Pedro Ribeiro — Apresente os c|cheques de setembro e dezembro.

Marietta F. Possolo de Sampaio — Apresente os c|cheques de fevereiro a junho de 1940 e compareça para andamento do processo.

Julieta Palmeira de Azeredo Silva — Apresente os c|cheques de fevereiro a junho e compareça a este serviço.

João Rego Medeiros — Apresente os c|cheques de abril, maio, junho e julho de 1940, para andamento do processo.

Anna Pereira Zamith — Queira comparecer a esta caixa.

Odilio Caldas, Apresente os h cheques de fevereiro a maio, para seguimento do processo.

Bento Gonçalves Flores Junior — Apresente os c|cheques de fevereiro a maio para andamento do processo.

João Ferreira da Cunha — Apresente os c|cheques de fevereiro a maio para andamento do processo.

Manoel Rodrigues de Almeida — Apresente os c|cheques de outubro e novembro (39) bem como os de maio a julho de 40, para que o processo tenha andamento.

Yero de Magalhães Gutierres — Apresente os c|cheques de fevereiro a julho para que o processo tenha andamento.

Carlos de Oliveira Chagas — Apresente os c|cheques de fevereiro a maio para que o processo tenha andamento.

Diva Xavier Pinho — Apresente os c|cheques de fevereiro a maio, para andamento do processo.

José Cordeiro do Nascimento — Apresente os c|cheques de fevereiro a junho para que o processo tenha andamento.

Alzira José da Silva — Apresente ultimo c|cheque.

PHARMACIAS HOJE DE PLANTÃO NO DISTRICTO FEDERAL

Pharmacias de plantão na noite de hoje (depois das 20 horas):

Marechal Floriano 55 — Marechal Floriano 113 — São Francisco da Prainha 21 — São Pedro 253 — Gonçalves Dias 56 — Largo da Carioca 10 — Praça Tiradentes 15 — Evaristo da Veiga 30 — São José 118 — Carioca 33 — Avenida Mem de Sá 115 — Riachuelo 205 — Cattete 142 — Cattete 245 — Laranjeiras 213 — Cosme Velho 123 — Praia de Botafogo 490 — São Clemente 52 — São João Baptista 44 — Marquez de Olinda 95-B — Praça Santos Dumont 142 — Voluntarios da Patria 351 — Humaytá 63 — Bartholomeu Mitre 642 — Princeza Izabel 46 — Teixeira de Mello 25 — Avenida Nossa Senhora de Copacabana 94-B — Avenida Nossa Senhora de Copacabana 1.130 — Souza Lima 8 — Praça da Sé 27 — Frei Caneca 5 — America 229 — Senador Pompeu 233 — Salvador de Sá 77 — Benedicto Hyppolito 192 — Francisco Bicalho 252 — Nabuco de Freitas 132 — Visconde de Itauna 465 — Haddock Lobo 1 — Catumby 67 — Catumby 121 — Bispo 139-B — Campo da Paz 204 — Mattoso 101-B — Conde de Leopoldina 541 — Bomfim 351 — São Luiz Gonzaga 248 — Bella 305 — Conde de Bomfim 832 digo 879 — Conde de Bomfim 300 — General Rocca 103 — São Francisco Xavier 268 — Avenida 28 de Setembro 326 — Barão de Mesquita 590 — Barão de Mesquita 986 — Pereira Nunes 221 — Theodoro da Silva 349 — Araujo Lima 19-A — São Francisco Xavier 993 — Viuva Claudio 469 — Anna Nery 2 — Barão do Bom Retiro 38 — Barão do Bom Retiro 454 — Dias da Cruz 1 — Engenho de Dentro 104 — Dona Romana 56 — Miguel Fernandes 81 — Archias Cordeiro 628-A — José dos Reis 153 — Avenida Suburbana 1.813 — Goyaz 638 — Praça do Encantado 9 — Assis Carneiro 65-A — Clarimundo Mello 798-A — Avenida Suburbana 3.040 — Avenida Suburbana 2.859 — Avenida João Ribeiro 263 — Nicaragua 54-A — Praça das Nações 74 — Estrada Engenho da Pedra 582 — Leopoldina Rego 28 — Abel da Cunha 14 — 4 de Novembro 3 — Venina 4 — Uranos 1.329 — Avenida João Ribeiro 738 — Avenida Automovel Club 2.884 — Guaporé 245 — Estrada Vicente Carvalho 1.604 — Lucas Rodrigues 15 — Estrada Vicente Carvalho 29 — Estrada Barro Vermelho 527 — Fernandes Marinho 13-A — Maria Passos 86 — Topazios 71 — Maria Freitas 24 — Largo da Pavuna 2 — Estrada Nazareth 38 — Sirley 24 — Estrada São Pedro de Alcantara 1.570 — Estrada Engenho Novo 12 — Avenida Geremario Dantas 657 — João Vicente 1.121 — Divisoria 92 — Estrada Santa Cruz 492 — Albino de Paiva 195 — Dois de Abril 5 — Avenida 1° de Maio 17 — Corrêa Seabra 35 — Avenida Conego Vasconcellos 39 — Coronel Agostinho 45 — Felippe Cardoso 123 — Praia de Olaria 109-B — Peixoto de Carvalho 14.

ACTOS DO SECRETARIO GERAL

Exercicio de funccionario:

Pela portaria n. 219, de hoje, e de accordo com a autorização do prefeito, de 25 do corrente, exarada no officio n. .... 3.741|40 da Secretaria Geral de Saude e Assistencia, foi designado o official administrativo classe 75 — matricula n. .. 4.046 — Maria Nery — para ter exercicio no Departamento do Contencioso Fiscal.

Pela portaria n. 220, de hoje, e de accordo com a autorização do prefeito exarada em officio n. 300 da Secretaria Geral de Finanças, foi designado o official administrativo classe 73 — matricula n. 884 — Fernanda Celia Lameirão Monteiro — para ter exercicio no Departamento do Contencioso Fiscal.

DEPARTAMENTO DE FISCALIZAÇÃO

Despachos do director:

Gaz Neon Pannon Ltda. — Cobre-se a titulo precario.

José Guadalupe Sanches — Cancello os autos de cotação n. 34 e os de flagrantes n. 60 e 61, por isto que na data em que foram lavrados os processos não tinha sido dado o despacho á petição do requerente de 30|3|39.

Gonçalves Souza Gomes — Nada ha que deferir, pois a recurso embora em nome da firma autuada, esta assignado por "Hotel Europa Ltda".

EXIGENCIA

João Baptista — Pague a taxa de perempção.

Renda dos Districtos Fiscaes: — 233:399$300.

DEPARTAMENTO DO THESOURO

1 — Designação de Funccionarios:

Foram designados os seguintes serventuarios dos Serviços Adjudicados:

Pela Portaria n. 578, de hontem — Elza Ribeiro Pimenta — para ter exercicio no 2° D. A:

Pela Portaria n. 579, de hoje — Alipio de Castro Mattos — para ter exercicio no 5° T. E.

Departamento do Thesouro, em 25 de julho de 1940 — as.) Francisco S. de Castilho — director.

Despachos do director:

Maria Arlinda Braz da Cunha Tinoco — Ernesto Gonçalves Carneiro — Carlos Guinle — Alexandréa Calogeras von Humbeck e s|marido — Ministro Ilden Vaz de Mello — Oswaldo Moura Brasil do Amaral — Vital Fischer Gomes — Deferido.

Joaquim da Silva Peixoto — Nair Fabião — Lauro Barbosa Coelho — Luiza da Gama Cerqueira Carvalho — Alice Santos Bustamante — Passe-se a carta.

Edgard Ramos Proença Rosa — José Santangelo — Schechna Kuperman e outros — Bernardo Gonçalves Maria L. Macedo e outros — Darcet Rodrigues Batalha — Josephina Rodrigues da Silva Pinha — Arthur Cerqueira da Motta — Maria José de Almeida de Sá e outros — Darcet Rodrigues Batalha — Maria da Conceição M. Lemos — Levante-se a perempção.

Joaquim Vieira de Britto — Passe-se a carta com a ressalva necessaria.

João Rodrigues da Silva — Deferido de accordo com a informação da 1ª secção.

Espolio de Manoel da Silva — Deferido de accordo com a informação.

Walfrido Bastos de Oliveira — Apostile-se sob condição do cumprimento da obrigação a que se refere o officio n. 153 deste Departamento.

Despacho do sub-director:

Carlinda Vieira da Costa — Indeferido — Requeira, se entender á repartição competente.

Exigencias do chefe da 1ª Secção:

Espolio de Caetano Vieira Baptista — Eduardo Braz da Cunha Tinoco e outros — Provem os signatarios poderes para requerer.

Abilio Augusto Lopes — Dib Ibrahim Kazan — Compareça para andamento do processado.

The Female Academy of Sacred Heart — Octavio Valentim do Nascimento — Compareça para explicações.

Heloisa Gomes Condé — Complete o expediente.

Catulina Braz da Cunha — Junte da procuração.

Felix Celso Teixeira Lopes — Cumpra a exigencia.

José 939 — José Carlos de Carvalho — Estando como está levantada a perempção, compareça para andamento do requerido.

Joaquim de Souza e Silva — Junte o titulo de propriedade.

Laura de Jesus Antunes de Oliveira Campos e outros — Juntem a escriptura de 28-7-927, em notas do 1° officio.

Exigencias do chefe da 3.ª Secção:

Francisco Innocencio Labanca — Satisfaço a exigencia de 28-11-939, assignando o laudo de avaliação.

Alda Bracante Alvaido e outros — Compareça para esclarecimentos, apresentando o titulo de propriedade..

MONTEPIO DOS EMPREGADOS MUNICIPAES

Secção de Expediente e Controle

Despachos do director:

Jacintho Gomes Bastos — reformo meu despacho de 20 de outubro de 1939 (processo n. 1.156 desse anno), na parte relativa á exclusão do requerente, cuja admissão ao Montepio, como pondera o secretario em seu parecer supra, foi, posteriormente á decisão annullada pelo referido despacho, permittida pelo decreto n. 5506, de 3 de abril de 1937, em virtude do qual "aos operarios admittidos até 2 de março de 1932, com a idade de 46 annos ou inferior" como aconteceu ao peticionario, admittido ao serviço da Prefeitura, em 13 de setembro de 1924, com 41 annos, 9 mezes e 2 dias de idade, "não é applicavel o paragrapho unico do art. 42 do decreto n. 3.397, de 9 de maio de 1930, na parte referente a idade para a sua admissão no Montepio dos Empregados Municipaes".

E porque só em consequencia do citado decreto n. 5506, é que fosse possivel a inclusão no Montepio de contribuintes nas condições do requerente, devem os effeitos dessa inclusão decorrer da data e nos termos do mesmo decreto, combinados com os do decreto-lei n. 175, de 28 de janeiro ed 1937.

Maria das Dores Fernandes e Nair Eugenia Lobo — Deferidos nos termos das informações de 20 de julho corrente, do chefe da Secção de Expediente e Controle.

José Dutra Fernandes — Restitua-se o titulo eleitoral.

Antonietta Gumarães De Lucca — Sebastião Domingos de Castro e Clorinda de Mello Moraes — Restitua-se.

Possidonio Lins Pessôa de Mello — Jardelina Mascarenhas de Carvalho e José Mendonça do Rego Barros — Certifique-se nos termos das informações.

Maria da Conceição Mello de Moraes — Cobre-se o debito apurado, de duzentos e oitenta e um mil réis em cinco prestações mensaes consecutivas, a partir de agosto proximo.

Violeta Jansen Vaz — Cobre-se o debito apurado de 1:743$100 em quatro prestações mensaes consecutivas, a partir de agosto proximo vindouro.

Marietta Caruso — Cobre-se em 10 prestações mensaes consecutivas a partir do proximo mez de agosto o debito apurado, procedendo-se a restituição do saldo credor, nos termos da informação do chefe da Secção de Expediente e Controle.

Nelson Camillo Barbosa — Deferido nos termos da informação, de 22 de julho corrente, do chefe da Secção de Expediente e Controle.

Exigencias do chefe da Secção de Expediente e Controle:

Romero Brandão Peçanha — Retire a certidão de casamento apresentada directamente para cumprimento de exigencia.

Carlos Franco da Silveira — Prove a idade.

Ananias Augusto de Castilho Junior — Prove a idade e apresente declaração de familia.

Amadeu Augusto Gonçalves — Compareça.

Francisco Peixoto F. da Fonseca e Manoel Ferreira dos Santos — Herdeiros de Francisco Peixoto Ferreira da Fonseca e de Manoel Ferreira dos Santos — Habilitem-se á pensão, juntando, além dos documentos a que allude o dec. 3397 de 9 de maio de 1930, os contra-cheques de outubro de 1939 a maio de 1940.

Herdeiros de Mario da Silveira Macedo — Habilitem-se á pensão, juntando, além dos documentos exigidos no dec. 3397, de 9 de maio de 1930, os contra-cheques referentes ao periodo de outubro de 1939 a março de 1940.

Herdeiros de Maria Rosaria M. Cocchiarelli Gomes e herdeiros de Francisco Barbosa — Habilitem-se á pensão juntando, além dos documentos recommendados no decreto 3397, de 9 de maio de 1930, os contra-cheques de outubro de 1939 a junho de 1940.

Herdeiros de Manoel Antonio do Nascimento — Para possibilitar o encerramento de c. c., juntem contra-cheques do fallecido, de outubro de 1939 a abril de 1940.

Secção de Pensões e Alugueres

Despachos do director:

Maria Pereira de Souza e Silva — Certifique-se nos termos das informações.

Placido do Rego Lima — Manoel Barbosa dos Santos e Tacito Rocha — Deferidos em face das informações.

Manoel Dias Ribeiro — Deferido em face do parecer do secretario.

Marietta Barroso Mamede — Cancele-se a fiança a partir de 1° de janeiro do corrente anno.

Despachos do secretario

Claudionor Ribeiro e Agenor Pedro Marques — Autorizo os pagamentos de accordo com as informações.

SECRETARIA GERAL DE ADMINISTRAÇÃO

Departamento do Pessoal

Despachos do director:

Maria da Gloria Pereira da Silva, Isabel Melena Barbosa, Elvira Alves do Nascimento e José Coelho Ferreira Pinto — Satisfaçam a exigencia. José Teixeira Lopes — Levanto a perempção. Junte-se o processo. Braulina Neves de Sant'Anna — Antes de reclamar verifique o andamento do processo.

Exigencias do director:

Samuel Edgard Bastos — Compareça ao Serviço de Controle Funccional, afim de legalizar sua situação como responsavel pelo nucleo. Lyra Ferreira da Silva — Compareça para sciencia da reposição de 62$100, recebida a mais, pelo fallecido, em dezembro de 1939. Arnaldo Gomes Maciel — Junte alvará ou formal de partilha. Antonio Lino — Junte o titulo de nomeação. Leopoldina de Souza — Junte alvará. Saturnina Francisco Meirelles — Junte procuração dos filhos maiores.

Rectificação — Expediente de 14-6-40 — Diario Official — Secção II de 15-6-40.

Lista de licença para tratamento de saude

Clovis dos Santos Cabral.

AVISO — O Departamento do Pessoal communica que, até o dia 31 do corrente mez, serão realizados, no Serviço de Ligação — Palacio da Prefeitura, quaesquer pagamentos de atrasados, em qualquer dia util, das 11 ás 15 horas, excepto no dia 27, sabbado proximo, quando tal serviço será attendido até ás 13 1|2 horas.

O Departamento do Pessoal, outrosim, communica que os cheques não reclamados até o dia 31 do corrente mez não serão pagos juntamente com os do vencimento do mez de agosto.

Compareçam ao Serviço de Controle Legal, á Avenida Graça Aranha, 62, 4° andar — sala 418; afim de tomarem posse no cargo de professor de Curso Primario, as seguintes estagiarias:

Antonia Manso de Medeiros — Brigida da Conceição Costa — Clara Novaes — Dolores de Almeida — Edith Monteiro Soares — Elza Lopes Coutinho — Esther de Araujo — Esther Maria Cardoso D'Abreu — Florinda Guimarães — Floresta Coloneze — Giselda Botelho Chaves — Graciela Bastos — Heny Vieira — Lygia Martha Figueiró Winter — Maria de Lourdes Leal — Maria Yvonne Renaud — Maria de Lourdes Bastos — Maria Portella Corrêa Lopes — Miralda Dias — Nilza da Silva Machado — Pérola Leal Carneiro — Renée Cabral Velho — Ruth de Faria Tranjan — Ruth Martins Jorge — Semiramis Maia Delphim — Sylvia Fernandes Persi — Yára de Lacerda Fernandes — Yeda Goldschimidt de Oliveira.

Compareça ao Serviço de Controle Legal, á avenida Graça Aranha, 62, 4° andar, sala 418, com os documentos necessarios á inclusão como extranumerario, o sr. Raymundo Goyanna Filho.

Instrucções a serem observadas nos pagamentos a partir do mez de agosto proximo

De ordem do secretario geral, o director do Departamento do Pessoal communica aos srs. responsaveis pelos nucleos e ao chefe de serviço de pagamento do Departamento do Thesouro, as providencias abaixo enumeradas, cabendo-lhes o cumprimento do que, nestas instrucções, é determinado, na parte que, a cada um, diz respeito:

1° — Os cheques de pagamento serão entregues aos responsaveis pelos nucleos: os dos 1°, 2° e 3° lotes, directamente na sede dos nucleos; e os dos 4° a 10°, no Serviço de Controle Funccional (3 P. S.) (4° andar do Edificio Commercial, á avenida Graça Aranha n. 62).

2° — As reclamações de pagamento, quando procedentes, deverão ser apresentadas no Serviço de Controle Financeiro (3 P. S.), pelos responsaveis pelos nucleos, no proprio dia em que os cheques forem distribuidos, afim de que possam as mesmas ser attendidas em tempo habil, com a emissão dos cheques correspondentes e respectiva entrega aos interessados no dia em que se realizar o pagamento do mez.

3° — As reclamações são consideradas "procedentes", e attendiveis pelo 2 P. S.:

a) quando se tratar de pagamento, para mais, ou menos, da remuneração attribuida ao cargo em desaccordo com o exercicio constante da FIFA;

b) quando se tratar de liquido a pagar resultante de descontos indevidamente relacionados no contra-cheque, sob os titulos de descontos a favor da Prefeitura ou de consignatarios (excluidos, destes ultimos, os referentes ao M. E. M. e á C. R. E., que serão attendidos por essas instituições, á vista dos contra-cheques);

c) quando se tratar de rectificações de especificações que, sem alterar a importancia liquida do cheque, importem em modificação de qualquer caracteristica da identificação do cheque com o funccionario a que se destinar; como, tambem, de rectificação na discriminação dos descontos constantes do contra-cheque.

4° — As reclamações são consideradas "improcedentes", devendo os responsaveis pelos nucleos, prestar as necessarias informações aos reclamantes;

a) quando o total da remuneração corresponder aos dias realmente ganhos no mez.

5° — Os responsaveis pelos nucleos providenciarão junto ao Serviço de Controle Funccional (3 P. S.) e este, por sua vez, junto ao Serviço de Pagamento do Thesouro, para que os serventuarios hospitalizados sejam pagos nos hospitaes em que estiverem recolhidos, assim como aos impossibilitados de locomover-se, na residencia, se prevista essa situação na licença concedida antes pelo Departamento do Pessoal e se não se tratar de local remoto.

6° — Os pagamentos não recebidos no dia propria, só serão attendidos mediante attestado medico, comprovando a impossibilidade de locomoção do serventuario na data do pagamento e, neste caso, serão os mesmos realizados em local, dia e hora previamente determinados.

7° — No proprio dia de pagamento, os responsaveis pelos nucleos devolverão, contra-recibo, ao funccionario do Departamento do Pessoal, acompanhante do fiel do Thesouro, os cheques não pagos, como tambem os cartões funccionaes devidamente preenchidos, correspondentes aos cheques distribuidos. Desse recibo deverá constar a declaração explicita do numero de matricula de cada um dos cheques devolvidos.

8° — Os responsaveis pelos nucleos ficam obrigados a exigir que as assignaturas nos cheques sejam exaradas em sua presença, apos verificação da identidade do serventuario, de sorte a poder responder solidariamente com este pela authenticidade das firmas lançadas em taes cheques, como tambem pela guarda dos cheques e dos cartões funccionaes que lhes forem entregues.

9° — Os cartões funccionaes, as relações de cheques correspondentes aos emittidos, em virtude de reclamações, serão entregues plo 3 P. S. ao Serviço de Pagamento do Departamento do Thesouro na vespera do dia em que devem ser pagos.

10° — Nenhum pagamento será effectuado sem que o Serviço de Pagamento do Departamento do Thesouro tenha recebido os cartões funccionaes e as respectivas relações de cheques.

LISTA DE LICENÇA PARA TRATAMENTO DE SAUDE

Secretaria Geral de Educação e Cultura

Artigo 151 alinea I do decreto-lei 1.713, de 28 de outubro de 1939, combinado com o artigo 165 da mesma lei.

Isaac Feldman — Alayde Braga do Carmo — Edmundo Pereira — Maria Elisa Gomes Vianna — Ilka Bentes da Fonseca — Luiza Emilia Gomide Pereira — Anna Gomes Rebito — Nos termos do artigo 171 do dec. lei 1.713.

Lia Brown Duarte — Zoé Nunes Pimenta de Laet — Alice Flexa Ribeiro.

Artigo 151 alinea V do decreto-lei 1.713, de 28 de outubro de 1939, combinado com o art. 171, da mesma lei.

Lilia Coutinho Paranhos Velloso — Yonne Silva Vieira da Fonseca.

Artigo 151 alinea IV do decreto-lei 1.713, de 28 de outubro de 1939, combinado com o artigo 54 do dec. lei 240, de 4-2-38, e artigo 168 do dec. lei 1.713.

Honorina Rego Millen.

Artigo 151 alinea I do decreto lei 1713, de 28 de outubro de 1939, combinado com o artigo 165 da mesma lei e artigo 54 do decreto 240 de 4-2-38.

Irene Tranjan.

Artigo 151 alinea IV do decreto-lei 1713 de 28 de outubro de 1939, combinado com o § 2° do artigo 172 e § 3° do artigo 162, tudo da lei 1713.

Josephina Costa Gulino.

Secretaria Geral de Viação e Obras

Artigo 151 alinea I do decreto-lei 1713, de 28 de outubro de 1939, combinado com o artigo 165 da mesma lei.

Venancio Vianna — Milciades Ferreira — Daniel Teixeira da Rocha — Flavio Diamantino dos Santos — Samuel Pereira Lopes — Virgilio Adriano — José Soares da Silva — Francisco José de Souza — Alcebiades Barbosa — Joaquim Vieira — José Maria de Almeida — Bellarmino José Ferreira — Alli Ibrahim — Claudionor Antonio de Souza.

Artigo 151 alinea III do decreto-lei 1713 de 28 de outubro de 1939, combinado com o artigo 168 da mesma lei.

Manoel Pimenta de Campos — João Simões.

Artigo 151 alinea II do decreto-lei 1713, de 28 de outubro de 1939, combinado com o artigo 166 da mesma lei.

Pedro dos Santos Martins.

Secretaria do prefeito

Artigo 151 alinea I do decreto-lei 1713 de 28 de outubro de 1939, combinado com o artigo 165 da mesma lei.

Maria Ramos Teixeira — Celso Carlos de Abreu.

Secretaria Geral de Administração

Artigo 151 alinea I do decreto-lei 1713, de 28 de outubro de 1939, combinado com o artigo 165 da mesma lei, bem como § 3° do artigo 162 desta lei.

Lincoln Cordeiro Oest — Zilda Gonçalves da Rocha.

Secretaria Geral de Saude e Assistencia

Artigo 151 alinea I do decreto-lei 1713, de 28 de outubro de 1939, combinado com o artigo 165 da mesma lei.

Esmeralda Ayres Pinto — Joaquim Alves do Nascimento — Epiphania de Lima Valverde — Julia Ainette Neves — Cecilia Guimarães de Almeida — Maria Guimarães — Altamir Lessa — Elsa Santos Leão de Moura — Maria Pinheiro Martins — Maria Alcantara do Nascimento — Eulice Clapp — Haidée de Castro Attias — Cecilia Botelho de Andrade — Thereza Villaça de Oliveira — Adelina Maria Angerami — Diva Alves da Silva — Maria Eudoxia Villafane Gomez — Trindade Justo da Silva — Joaquim de Carvalho.

Secretaria do prefeito

Artigo 151 alinea I do decreto-lei 1713 de 28 de outubro de 1939, combinado com o artigo 165 e 54 do decreto-lei 240 de 4-2-38.

Eesen da Silva França.

Artigo 151 alinea V do decreto-lei 1713 de 28-10-39, combinado com o artigo 171 da mesma lei e 54 do decreto 240 de 4-2-38.

Guiomar Merlino de Mello.

Artigo 151 alinea II do decreto-lei 1713 de 28-10-39, combinado com o artigo 166, da mesma lei e artigo 54 do decreto-lei 240 de 4-2-38.

Lourenço Camardella.

Artigo 151 alinea III do decreto-lei 1713 de 28-10-39, combinado com o artigo 168 da mesma lei e 54 do decreto-lei 240 de 4-2-38.

Joaquim Ferreira Lima.

Secretaria Geral de Viação e Obras

Artigo 151 alinea III do decreto-lei 1713 de 28-10-39, combinado com o art. 168, da mesma lei e art. 54 do decreto-lei 240, de 4-2-38.

João Baptista — Antonio da Silva Pombo.

Secretaria Geral de Educação e Cultura

Artigo 151 alinea III do decreto-lei 1713, de 28-10-39, combinado com o art. 168, da mesma lei.

Zulmira Siqueira da Fonseca.

Inspectoria do Trafego

EXAMES

Chamada para hoje, 26 do corrente, ás 7,45 horas — (Turma A)

Alfredo Gomes Saavedra Sobrinho, Carlo Nespeli, Paulo Alves da Silveira, Maria Irene da Silva, Nerval da Rocha Duarte, Joaquim Alves dos Santos, Clovis Paulo da Rocha, José Francisco Elias, Alipio Nunes Sampaio, Fernando Fernandes, Manoel Fernandes Duarte e Olivia Lourenço da Silva.

Prova regulamentar

Nathanier Pereira de Castro.

Turma supplementar

Ivo de Carvalho de Rezende, Emilio Chang Chempen e José Cerejeira Martins.

Chamada para hoje, 26 do corrente, ás 7,45 horas — (Turma B)

Wolt Luiz Pieruccetti, Hilda de Azevedo Soares, Paulo Guimarães, Darcy Guimarães, Nestor Toval Conrado, Ricardo Palm, Manoel Domingues Espana, Octavio Rufino da Costa, Alcides Alves, Elpidio Rodrigues da Conceição, Silvino de Carvalho e Paulo Teixeira Boa Vista.

Resultado dos exames effectuados no dia 25 do corrente

AP. — Delio Soares de Oliveira, Guilherme Martins Capistrano, Diogenes Moreira Filho, Leocadio Vieira Netto, Bento Augusto Martins, Maria da Gloria Mallet de Souza Aguiar Nina Rodrigues, Ernesto Stempe, Irene Amorim Baptista da Silva, Giacomo Molinari, Manoelino Garcia dos Santos e Leopold Josef Finf.

Observação — A falta á chamada na turma effectiva e conclusão (pratica e regulamentar), importará no pagamento de nova inscripção. — (Art. 294 do R. T.).

INFRACÇÕES

Estacionar em local não permittido — S. P. 1-3303 — S. P. 1-9869 — S. P. 1-14312 — M. G. 124-44 — P. 2.128 — 2.217 — 3.461 — 3.929 — 4.848 — 6.789 — 6.923 — 7.776 — 8.679 — 9.022 — 9.744 — 9.954 — 11.551 — 12.096 — 12.966 — 14.810 — 15.656 — 16.358 — 18.311 — 18.387 — 20.562 — 20.810 — 20.992 — 21.368 — 22.931 — 24.303 — 24.961 — 25.381 — 25.863 — 25.954 — 26.689 — 27.260 — 28.505 — 28.727 — 28.953 — 29.091 — 29.259 — 29.483 — 29.495 — 29.536 — 29.601 — 30.752.

Desobediencia ao signal — S. P. 1-4591 — P. 3.601 — 7.824 — 7.927 — 8.211 — 11.548 — 11.729 — 12.279 — 13.160 — 15.134 — 17.376 — 17.467 — 17.529 — 19.503 — 19.884 — 22.776 — 22.822 — 23.024 — 23.447 — 23.932 — 25.782 — 26.040 — 26.741 — 27.858 — 27.936 — 28.082 — 28.092 — 28.729 — 28.851 — 29.631 — 29.703 — 30.700.

Abandonado — P. 16.032 — 18.765 — 20.423 — 20.667 — 22.474 — 23.172 — 30.281.

Angariar passageiros — P. 10.376 — 10.367 — 21.372.

Falta de attenção e cautela — P. 1.506 — 13.699 — 32.774 — 23.994 — 24.881 — 25.441 — 26.061 — 26.679.

Desobediencia as ordens de serviço — P. 8.266 — 10.541 — 10.660 — 16.396.

Interromper o transito — P. 16.999.

Formar fila dupla — Passeio: 12.007 — 4.112 — 22.004 — 22.800 — 28.851 — C. D. 82.

Contra mão de direcção — P. 2.704 — 12.102 — 15.279 — 15.900 — 2.264 — 22.766 — 23.468 — 24.369 — 26.152 — 27.621 — S. P. 1-108387.

Contra mão — P. 25.571.

Não diminuir a marcha — P. 28.464 — 29.650.

Meio fio e bonde — P. 19.596.

Na Casa de Portugal

UM PORTO DE HONRA A' IMPRENSA

A Casa de Portugal prestou, no dia 23 do corrente, uma homenagem de gratidão á Imprensa, offerecendo um Porto de Honra em sua séde, á rua do Bispo, 72.

Cento e cincoenta crianças da Escola da mesma Instituição esperavam á entrada os representantes da Imprensa, recebendo-os com palmas e ao serem iniciados os brindes, cantaram os hymnos brasileiro e portuguez.

O presidente, sr. Amadeu Andrade, proferiu um discurso todo patriotismo e amizade, enaltecendo as duas Patrias, Brasil e Portugal, saudou os jornalistas presentes e agradeceu o valoroso concurso que a Imprensa tem prestado ao progresso da Casa de Portugal. Em nome da Imprensa falou o representante do "Jornal do Commercio", sr. Diamantino Fernandes que, em feliz improviso, agradeceu as sinceras homenages e fez votos pelas continuas prosperidades da Instituição e realização, breve, dos seus ideaes. Terminado o Porto de Honra, todos os presentes visitaram os varios consultorios da Assistencia Medica e salas de aulas, manifestando a melhor impressão pela ordem, asseio e hygiene que encontraram.

Dr. Newton Motta
Medicos
DOENÇAS DE SENHORAS — OPERAÇÕES — PARTOS
Consultorio: OUVIDOR, 183-4.°, sala 407
Terças, Quintas e Sabbados, de 2 ás 4
Attende chamados pelo — — telephone: 38-6503

Tribunal de Contas do Districto Federal

No expediente despachado pelo presidente, foram ordenados os seguintes registos:

SECRETARIA GERAL DE VIAÇÃO, TRABALHO E OBRAS PUBLICAS

OF. n. 2.688 de 18—7—40, na importancia de 2:500$, a favor de Isaac Palhares.

Secretaria Geral de Finanças:

OF. n. 1.159, de 12—7—40, OP. — na importancia de.... 5:520$, a favor de S. Hollerith S. S.

OF. n. 1.195 de 17—7—40, ordem de adiantamento na importancia de 2:500$, a favor de Mario Salles Ganns.

OF. n. 1.202 de 18—7—40, ordem de adiant. na importancia de 1:250$, a favor de Candido Souza de Andrade.

OF. n. 1.221, de 20—6—40, ordem de adiantamento na importancia de 1:250$, a favor de Dario Joaquim Almeida da Silva.

Secretaria Geral de Administração:

OF. n. 751 de 26—6—40, OP. — na importancia de 1:148$900, a favor de D. Costa Pereira & Cia.

OF. n. 775 de 26—6—40, Ordem de adiantamento na importancia de 265$100, a favor de Francisco Dias.

OF. n. 1.006 de 16—7—40, ordem de pag. na importancia de 3:763$, a favor de Diversos.

OF. n. 1.007 de 16—7—40, na importancia de 6:390$, a favor de Diversos.

OF. n. 1.109 de 16—7—40, na importancia de 200$, a favor de Diversos.

OF. n. 1.027 de 16—7—40, OP.— na importancia de .... 338$700, a favor de Diversos.

OF. n. 1.139 de 16—7—40, OP. na importancia de .... 500$, a favor de Diversos.

OF. n. 1.040, de 16—7—40, OP. — na importancia de .... 3:837$, a favor de Diversos.

OF. n. 1.047 de 15—7—40, OP. — na importancia de ... 8:085$200, a favor de Diversos.

OF. n. 1.048 de 16—7—40, OP. — na importancia de ... 546$, a favor de Diversos.

OF. n. 1.055 de 16—7—40, OP. — na importancia de ... 9:461$200, a favor de Diversos.

OF. n. 1.056 de 15—7—40, OP. — na importancia de ... 3:741:400, a favor de Diversos.

Para a Expansão do Commercio Hindú

O GOVERNO DA INDIA PENSA EM NOMEAR ADDIDOS COMMERCIAES NA AUSTRALIA E NA AFRICA

LONDRES, 25 (Havas) — De accordo com uma emissão do Radio Pan-Hindu', e propagada pela Agencia Reuter, o governo da India está considerando uma proposição para nomear addidos commerciaes na Australia e na Africa do Sul.

Estão tambem sendo feitos esforços para expandir o commercio para a Africa do Norte e do Sul.

Está Desenganado ?
Envie nome, endereço, sexo, idade, profissão e descreva o que sente, para Caixa Postal n.° 88 — Nictheroy — Estado do Rio, com enveloppe sellado, que receberá gratuitamente uma orientação segura.

O Syndicato dos Lojistas Dirige-se ao Chefe do Governo

O Syndicato dos Lojistas do Rio de Janeiro enviou ao sr. Getulio Vargas o seguinte telegramma:

"Exmo. sr. dr. Getulio Vargas, dd. presidente da Republica. Palacio do Cattete — Syndicato Lojistas Rio de Janeiro tem honra congratular-se com vossa excellencia motivo judiciosa medida governo extinguindo Commissão Abastecimento, uma vez superados motivos que a ditaram. Na liberdade commercio, já naturalmente contrasteada por livre jogo concorrencia, e perfeitamente conciliavel com sabias medidas economicas capazes influir racionalmente custo utilidades, vê Syndicato Lojistas melhor politica incremento riqueza e collaboração poderes constituidos com classes productoras. Respeitosos cumprimentos — Paim Camara, presidente."

Está no Rio o Professor Hubert Herring

Chegou na tarde de hontem ao Rio de Janeiro, passageiro do "clipper" da linha internacional da Pan American Airways, procedente dos Estados Unidos, o professor Herbert Herring, autor de varios trabalhos sobre a America Latina e membro do Comité de Relações Culturaes com os Paizes Latino-Americanos, com séde em Nova York.

O professor Herring acaba de visitar Cuba, Mexico, e outros paizes da America Central, pretendendo demorar-se mais alguns dias nesta capital, antes de partir para São Paulo, Buenos Aires, Santiago, e demais cidades da costa do Pacifico. O nosso illustre visitante é um estudioso dos assumptos sul-americanos e está aproveitando suas férias de verão para percorrer esta parte do novo mundo colhendo dados, informações, e focalizando aspectos de nossa vida, afim de publicar novos livros e séries de artigos de interesse latino-americano.

Tomou Posse o General Edgard Facó

BELEM, 25 (A. N.) — Tomou posse do commando da 8ª Região Militar, o general Edgard Facó, ante-hontem chegado a esta capital. Estiveram presentes ao acto toda a officialidade da guarnição e autoridade civis, federaes e estaduaes.

Terminação do Curso de Pharmaceuticos

UM ALMOÇO NO CLUB MILITAR E CONVITE AS ALTAS AUTORIDADES

Esteve hontem á tarde no gabinete do ministro Gaspar Dutra, uma commissão constituida dos 2°s. tenentes pharmaceuticos Arlindo Banngarten, Adaucto Rodrigues Costa, Weaver Normes e Barros, Joseph de Almeida Reis e Delphin Renato, que foi convidar áquelle titular para um almoço festivo pela terminação do curso de formação de pharmaceuticos da Escola de Saude do Exercito.

Foram ainda convidados para esse agape, o inspector geral do Ensino do Exercito, director de Saude do Exercito, directores dos Hospital Central do Exercito, Instituto Militar de Biologia, Laboratorio Chimico Pharmaceutico Militar e a administração da Escola de Saude do Exercito á qual é offerecido o banquete.

Esse almoço se realizará á 2 de agosto proximo, ás 13 horas, no salão de festas do Club Militar.

O Dia de S. Christovão

UMA PARADA AUTOMOBILISTICA EM S. PAULO, EM HOMENAGEM AO PADROEIRO DOS CHAUFFEURS

S. PAULO, 25 (A. N.) — Em commemoração ao "Dia de São Christovão", padroeiro dos automobilistas, que hoje transcorre, realiza-se um desfile pelas ruas da cidade, depois da grande concentração e benção dos vehiculos pelo arcebispo metropolitano, D. José Gaspar de Affonseca e Silva.

Está Doente ?
Envie nome, idade, sexo e symptomas detalhados, a Caixa Postal 4.458 — S. Paulo — e receberá gratis uma receita de médico especialista e espirita.

O Botafogo em Serias Difficuldades Para Arranjar um Meia Direita

UMA INCOGNITA a Attitude dos Gauchos

Não Se Sabe, Ainda, Se o Rio Grande Cederá Seus Cracks Para o Sul-Americano de La Paz --- Contradicções em Penca --- Entrevistas Que Se Chocam --- Pimenta em Choque Com Castello Branco --- "Que é Que Ha"

A formação da representação do football brasileiro, no Campeonato Sul-Americano, que vae ser realizado em La Paz, continúa fornecendo as mais desencontradas soluções.

Os dirigentes da F. B. F. representados por Castello Branco, o technico Pimenta e os mentores do football gaucho, ainda não forneceram ao publico duas affirmações que coincidam, sobre a requisição e cessão dos jogadores escolhidos entre os que actuam no Rio Grande do Sul.

AS PALAVRAS DE CASTELLO BRANCO

O technico viaja para o Rio Grande e Paraná.

Nestes dois Estados escolhe alguns players e os aponta á F. B. F., que os aceita, em primeira mão.

Depois, vem o passeio a Minas...

Alli são escolhidos jogadores em maior numero.

Observados e escolhidos os "cracks" (sic) o dr. Castello Branco vem a publico e affirma que não mais seriam requisitados os jogadores gauchos, e que o scratch seria formado com elementos de Minas Geraes.

A OPINIÃO DE PIMENTA

O technico da "Copa do Mundo", no mesmo dia, em Bello Horizonte, em entrevista á imprensa local, declarou que julgava imprescindivel a collaboração dos jogadores dos Pampas, e então fez as melhores referencias a uma linha média, chegando mesmo a comparar o centro-médio aos melhores do paiz.

A REPERCUSSÃO EM PORTO ALEGRE

A diversidade das declarações de Pimenta e as de Castello Branco ecoaram muito mal em Porto Alegre.

Os clubs sulinos tomaram uma attitude razoavel e se manifestaram, fazendo declarações unanimes, no sentido de não mais cederem seus jogadores.

Os "sportmen" do Rio Grande encaram as affirmações do dirigente da F. B. F. muito justamente, como uma desconsideração ao football estadual, ademais porque ellas se chocavam com a opinião expendida pelo seleccionador.

AGORA, O RECUO DOS GAUCHOS

Está a F. B. F. na situação de, somente, ir a La Paz com os elementos de Minas.

Vem ao Rio o sr. Cecilio Gomes, secretario do Gremio.

Procura Castello Branco e impõe condições.

Essas se resumem em indemnizações aos clubs que cederem seus players, além de um match-treino na capital gaucha, quando por alli passar a "nossa representação".

Pimenta

O que ha de mais absurdo nas condições impostas pelos gauchos é que os jogadores requisitados sómente serão incorporados á embaixada nessa occasião.

O interessante é que Castello Branco prometteu attender ás exigencias gauchas, conforme se vê pelo telegramma abaixo:

"PORTO ALEGRE, 25 (Agencia Nacional) — O desportista Cecilio Gomes, secretario geral do Gremio Portoalegrense, que acaba de regressar de sua viagem ao Rio, fez as seguintes declarações, a proposito da requisição dos jogadores gauchos para integrarem a selecção brasileira no Campeonato Sul-Americano: "A requisição dos jogadores gauchos é um assumpto que vem sendo muito agitado na capital do paiz. Fazem um verdadeiro cavallo de batalha sobre a attitude dos clubs sulinos. Posso adiantar que ouvi do dr. Castello Branco a affirmativa de que os nossos jogadores só serão requisitados em ultimo caso. Essa requisição, segundo affirmou o mesmo prócer, será feita mediante entendimento prévio entre a F. B. F. e os clubs interessados, pois é pensamento daquella entidade brasileira não prejudicar os clubs dos Pampas. Felizmente ha entendimento e boa vontade, ao menos por emquanto, com o football riograndense. Tenho fé nas promessas do dr. Castello Branco, que sempre teve bôa vontade em attender aos clubs do Sul, esbarrando, todavia, nas difficuldades ambientes."

IMPRESCINDIVEL O CONCURSO DOS CARIOCAS E PAULISTAS

Essas "demarches", essas promessas esse desencontro de opiniões, esse vae-vem de requisições, os golpes e contra-golpes da politica sportiva que vem prejudicando nosso sport, não vão dar ao Brasil uma representação, siquer, regular.

De nada valerão o trabalho e os esforços que Pimenta tem feito e fará na concentração de Caxambú.

Com os players, na sua maioria, technicamente inferiores, não ha bôa vontade, não ha methodo de treinamento que façam de um jogador bisonho, um jogador efficiente.

Ha necessidade, portanto, de se requisitarem os jogadores do Rio e de S. Paulo, porque, senão, mais uma vez, serão repetidos os fracassos das nossas ultimas apresentações contra a Argentina e o Uruguay.

LUIZ SEGRETO TAMBEM E' FILHO DE DEUS...

A nossa honestidade profissional não nos permitte dizer uma coisa que fuja das raias da verdade. Assim é que vamos confessar que erramos, como muitos dos nossos collegas o fizeram porém sem nenhuma outra intenção, no que diz respeito ao caso dos irmãos Segreto no Flamengo.

Caso esse criado pela direcção do sr. Bastos Padilha, que numa louca sêde de propaganda em pról de seu nome, nunca trepidou em eliminar um qualquer jogador, athleta ou socio do grande club rubro-negro.

Entre os que foram crucificados no calvario daquelle presidente-mestre em propaganda para si proprio — vimos os irmãos Segreto. Não vamos entrar no merito da questão. Não queremos dizer que o sr. Padilha eliminou os irmãos Segreto com ou sem razão. Vamos affirmar sim, que Luiz Segreto foi uma victima da "energia", do então presidente rubro-negro.

Agora, porém recentemente, vem de se reunir o Conselho Deliberativo do Flamengo onde esse poder, derrubando aquelle acto da directoria contra os irmãos Segreto mostrou que no Flamengo já ha justiça...

Não vimos entre os perdoados e estranhamos o nome de Luiz, que como seus irmãos merecia a mesma consideração do referido Conselho. Porque?

Pensamos que Gustavo de Carvalho está diante de um caso que o poderá sagrar definitivamente, no selo da familia rubro-negra.

E para isso, basta que elle pense e dê uma solução definitiva, com o seu elevado espirito de justiça, no ultimo caso dos irmãos Segretos...

Promette ser interessante a noitada de box, no proximo sabbado

OS FUTUROS PROFISSIONAES EM DESFILE, MAIS UMA VEZ EM INTERESSANTE PARADA

O pugilismo amador ultimamente vem sendo intensamente incentivado pelos responsaveis do pugilismo em nossa capital. Diversos campeonatos já foram realizados este anno, actualmente está sendo disputado entre as Academias o "Torneio de Efficiencia" que realizará no sabbado a sua 3ª rodada.

A rodada de sabbado, reveste-se de importancia não só pelas lutas que apresentará, com os nossos melhores amadores, como tambem na justa homenagem que será alvo o nosso collega Petronio Rocha, chronista de box do "Jornal dos Sports", que vem batalhando para maior incentivo do box. Nesse espectaculo, que será em homenagem ao chronista do "Jornal dos Sports", os amadores offerecerão uma lembrança como agradecimento de tudo quanto tem feito o citado chronista, pelo box amador.

Para maior brilhantismo desse espectaculo, todas as Academias de box, participarão com os seus melhores amadores, o programma para sabbado fica constituido da seguinte forma:

1ª Ivo de Souza, IBC x Kid Cacetada, ACE.

2ª Sebastião André, IBC x Freitas BLBC.

3ª Euclydes Procopio, IBC x Gilberto Bri..., GBC.

4ª Manoel Marques, IBC x Albano Caldas, ACB

5ª Luiz ..., IBC x Jose de Barros, ACB.

Semi-final, Ferreira Filho

Final, Waldomiro Fonseca BLBC x Lucio Castanheira IBC.

ACB x Oliveira Fraga Carvalho, BLBC.

Apesar de ser um grandioso programma de amadores a Brasil Box não cobrará ingresso na geral e archibancada, cobrando sómente nas especiaes e cadeiras de ring, a dois mil réis e mil réis respectivamente

O São Christovão precisa explicar a sua deliberação de não jogar em Juiz de Fóra

QUANDO SE VAE VER O CRITERIO DO SR. LEOPOLDO DEL VALLE

Não se póde exigir que os dirigentes de um club andem, a vida toda, numa linha rectilinea de conducta. Isso porque, sendo todos humanos, naturalmente, têm, os mesmos, o direito de errar.

Mas, ninguem póde perdoar ao individuo que commette, conscientemente, um erro e ainda mais, quando esse erro poderia ser evitado. E é nesse caso em que acha o S. Christovão, em face da dissonante nota em deu em Juiz de Fóra, ao não cumprir com a palavra empenhada para com um club daquella cidade mineira.

DE QUEM E' A RESPONSABILIDADE?

Todo o club tem um responsavel. Responsavel por tudo o que representa acto ou acção do proprio club. E o gremio alvo tem que apontar o responsavel pelo que acaba de se passar em Minas Geraes, com o S. Christovão.

Na sua recente excursão á terra de Tiradentes, o bando "alvo" soffreu uma grande decepção na cidade de S. João del Rey, onde seu match com um club local rendeu apenas o sufficiente para pagar a metade das passagens dos players do club de Figueira de Mello.

Temendo um novo fracasso de bilheteria, o sr. José Castex, presidente da embaixada "alva", ao chegar em Juiz de Fóra, resolveu se afastar da combinação feita entre a direcção de seu club e o gremio local para fazer exigencias que

Sr. Leopoldo Del Valle

não cabiam, por nenhum motivo.

E' bom saber-se a quem cabe a responsabilidade de uma tão desastrada e absurda deliberação, pois que não se esclarecendo tal ponto, fica o club e não o responsavel por essa deliberação em má situação.

O S. CHRISTOVÃO PRECISA ESCLARECER

Como se vê, fica o S. Christovão com a obrigação de esclarecer definitivamente esse ponto. Porque o que nos parece, é que o sr. José Castex agiu por sua livre deliberação, sem a devida e necessaria autorização da direcção do São Christovão.

Quatro jogos marcam domingo o proseguimento do Campeonato Juvenil de Basketball

Domingo pela manhã a Liga Carioca de Basketball realizará mais quatro pelejas em proseguimento ao Campeonato Juvenil de Bola ao Cesto.

Serão effectuados os seguintes jogos:

Riachuelo x S. Christovão

Quadra da rua Marechal Bittencourt. E' o principal match da rodada, estando ambos invictos.

Praça Affonso Penna x Botafogo

Praça Affonso Penna. O quadro do Botafogo F. C. ainda está invicto e o seu adversario é possuidor de uma equipe capaz de grandes feitos.

Mackenzie x Bangu'

Quadra da rua Dias da Cruz. Apesar de favorito, o Mackenzie terá que se empregar a fundo para conseguir a victoria.

Portugueza x Flamengo

Quadra da rua Barão de São Francisco Filho. A equipe da Portugueza está com as honras de favorito.

Torneio Infanto-Juvenil

Dois encontros estão fixados para amanhã, domingo, em proseguimento á disputa do Torneio Infanto-juvenil.

A equipe do Tijuca enfrentará a do Boqueirão e o conjunto do Fluminense combaterá a da praça Affonso Penna.

Não vos esqueçaes de que os cégos necessitam sempre do vosso auxilio Encaminhando-o para A ALLIANÇA DOS CEGOS á Rua 24 de Maio n.º 47. Rio de Janeiro. Telephone 48-5202

A Rodada de Domingo na F. A. S.

A tabella da Federação Athletica Suburbana marca para domingo proximo a realização de mais seis jogos de real interesse porque nelles intervêm alguns dos mais serios candidatos aos campeonatos das duas series.

São os seguintes os jogos marcados:

Divisão "Mario Calderaro"

E. C. Parames x Irajá A. C. — Campo, rua Dr. Bernardino (Jacarépaguá). E. C. Ideal x E. C. Tavares — Campo, rua Dr. Bulhões Marcial (P. Lucas). Mavillis F. C. e E. C. União — Campo, rua Carlos Seidl (Cajú).

Divisão "Benedicto Sarmento"

E. C. Opposição x Argentino — Campo, rua Silva Xavier. Engenho de Dentro x E. C. Cisper — Campo, Av. João Ribeiro (Pilares).

A Liga Inaugurará Hoje Suas Novas Installações

O expediente de hontem foi bastante reduzido na Liga de Football, devido á mudança das installações da entidade.

O Departamento Technico não funccionou e, apenas os serviços da secretaria, a cargo dos funccionarios Alvim, Cesar e José Trocoli, correram normalmente.

Já hoje entretanto passarão todas as secções a funccionar no Edificio Cineac, á Avenida Rio Branco n. 181, 8º andar, com o expediente normal.

DOENÇAS ANO-RECTAES E DOS INTESTINOS
DR. LAURO BORGES
Tratamento das hemorrhoidas sem operações e sem dôr
RODRIGO SILVA, 11 - 3.º
22 1250

PATHE'-PALACE
AR ACONDICIONADO — POLTRONAS ESTOFADAS
Miguel Strogoff
O Correio do Czar
com
Adolf WOHLBRÜCK

CINE JORNAL BRASILEIRO (DIP)
SEGUNDA-FEIRA
POLTRONA 4$400
ESTUDANTES 2$200

Botafogo x S. Christovão

O PRINCIPAL COTEJO DE DOMINGO -- O OUTRO JOGO ANNUNCIADO

Dois jogos, além do que será travado na distante cancha da rua Ferrer, terão por theatro os gramados da rua Campos Salles e General Severiano.

RUBROS x TRICOLORES

No primeiro, a equipe dirigida pelo sr. Ricardo Diez terá de medir forças com o Madureira — espantalho dos principaes concorrentes ao titulo maximo.

Embora o team local atravesse um periodo de franco aniquilamento moral com as successivas derrotas que tem soffrido ultimamente não resta duvida que a luta deverá apresentar alguma caracteristica de equilibrio. A classe e o conjunto melhor articulado do Madureira poderão, todavia, apresentar os tricolores suburbanos como faceis favoritos, apesar do adversario contar com o estimulo da torcida local.

A constituição do team do Madureira, salvo alterações da ultima hora, será a seguinte:

Madureira A. C. — Alfredo — Tuica e Ernesto — Octacilio — Jannuario e Gringo — Jorge — Lelé — Izaias — Jair e Valentinm.

Apio — Alcides — Esteves — Jair II — Pintado — Benjaminho e Ozeas estarão na reserva.

BOTAFOGO x S. CHRISTOVÃO

No "estadio mais bonito do Brasil" será realizada a peleja considerada principal da rodada, que reunirá os alvos e alvi-negros numa revanche sensacional.

O Botafogo abateu no primeiro turno do anno, pela contagem de 2x0 ao team de Figueira de Mello, vencendo o São Paulo F. C. recentemente por 8x1, score que fez alarde da potencialidade de seus artilheiros.

Emquanto isso, o team de Magdalena, desfalcado de seus cinco forwards titulares, tudo tem feito para cobrir o claro de Villegas, Juan Carlos, Nestor e Fuertes, tendo ensaiado hontem um novo quinteto que promette reanimar o quadro.

Dódô o centro-médio alvo

Patesko

OS TEAMS

Botafogo F. C. — Aymoré — Graham-Bell e Araraquara — Procopio — Moreira e Canalli — Tadique — Cezar — Paschoal — Nelson e Patesko.

S. Christovão — Magdalena — Fernandez e Mundinho — Gualter — Dodô e Affonsinho — Joãosinho — Nestor — Joaquim — Nena e Mathias.

No Campo do S. Christovão A. C. o Torneio Initium do Sport Club Joalheiro

Promette revestir-se de sensacional brilhantismo o grandioso Torneio Initium dos teams internos do sympathico gremio da rua Acre.

Esta promissora tarde sportiva que por uma gentileza do valoroso S. Christovão A. C. terá por palco sua magnifica praça de sports, sita á rua Figueira de Mello, será mais uma demonstração da força do S. C. Joalheiro, pois que pela quarta vez realiza seu magnifico e bem organizado torneio interno, onde abriga sob seu já glorioso pavilhão sete teams com perto de cem amadores, verdadeiros mestres no couro, podendo cada team enfrentar qualquer team organizado, dos chamados pequenos clubs.

O inicio do torneio está marcado para as 13,30 e terá a seguinte organização:

Maçarico x Tolipan.

14 horas — Casa Amaral x Astro.

14,30 horas — Caveiras x Vulcain.

15 horas — Casa Leal x Vencedor do 1.º jogo.

15,30 horas — Vencedor do 2.º jogo x Vencedor do 3.º jogo.

16 horas — Vencedor do 3.º jogo x Vencedor do 4.º jogo.

A Sessão de Hontem do Conselho Superior da F. B. F.

O Conselho Superior da F. B. F. esteve reunido na tarde de hontem, conforme antecipamos, approvando, em caracter definitivo o ultimo jogo Rio x São Paulo e proclamando o onze da L. F. R. J. campeão do Brasil de 1939, além de outros assumptos de menor importancia.

Vasco da Gama x Botafogo, o Confronto Sensacional de Hoje Pelo Campeonato Carioca de Basketball

IMPERIO
POLTRONA: 2$000
HOJE
SHIRLEY TEMPLE
EM
O PASSARO AZUL
Um film 20th. Century Fox, em Technicolor!
A CULTURA DO MARMELEIRO — (NAC.)

SÃO-LUIZ

HOJE
HORARIO
2 — 4,30 — 7 — 9,30

HENRY FONDA • Jane Darwell
John Carradine • Charley Grapewin
Dorris Bowdon • Russell Simpson
O. Z Whitehead • John Qualen
VINHAS da IRA (THE GRAPES of WRATH)
"Apenas posso dizer que é tão magnificente quanto um film tem o direito de ser. Se existe outro melhor, meus olhos não o viram".
FRANK S. NUGENT — The New York Times.
(Imp. até 14 annos) NAC. CINEARTE N.º 1 (D.F.B.)

Quando se Prova, Com a Palavra dos 'Cracks', Que Será Fracasso o Rio-S. Paulo

Ante-hontem, á noite, quando terminou o match entre os leaders dos campeonatos do Rio e de S. Paulo, o reporter entrou no vestiario que estava destinado á rapaziada bandeirante e esperou o regresso dos "cracks" palestrinos.

— Desta maneira não se póde ganhar aqui no Rio, um unico jogo"

Essas palavras saiam dos labios de Luizinho, o magnifico forward bandeirante.

— Carnera, que não poude jogar melhor, passou a noite toda sem supportar uma unica gota de café no estomago. A comida do hotel é simplesmente horrivel e assim ninguem póde passar bem. Além de uma viagem absurda de doze horas, sentado numa dura cadeira dos trens da Central — allegava um outro jogador do Palestra.

O reporter procurou arrancar uma entrevista dos cracks sobre o que pensavam os players sobre o referido torneio. Elles se recusaram a affirmar qualquer coisa. Apenas disseram que não encontravam motivo para enthusiasmo no referido certame.

Filó ainda disse uma coisa:

— Quem for a S. Paulo, difficilmente ganhará. Quem vir ao Rio terá sorte identica...

CONFIRMANDO NOSSA EXPECTATIVA

DIARIO CARIOCA foi quem fez, ha dias, um sincero commentario sobre a possibilidade de um dos teams de S. Paulo levantar o referido torneio ou o mesmo acontecer com um club do Rio.

Mostramos claramente que é quasi humanamente impossivel um club paulista vencer aqui no Rio, como, tambem, um onze carioca obter uma victoria em S. Paulo

O factor physico tem grande importancia para o exito de um team. Tanto que o cuidado maximo da direcção technica de um club é exigir do profissional do seu club um grande descanso após o treino da quinta-feira, que precede a peleja para a qual se prepara o club.

No entanto, não é isso que se póde observar, na disputa do Rio-S. Paulo. Os clubs jogam no domingo. Dispendem uma tremenda energia nesse match. E com a desculpa de que não jogará no domingo seguinte, embarca para S. Paulo ou vice-versa e joga.

Faz uma viagem tremenda, e que, ainda para economia, não se compram leitos porque a viagem é feita durante o dia, estropiando mais o jogador, fica o mesmo reduzido a sessenta ou cincoenta por cento de suas reaes possibilidades.

Como póde, no final de um certame destes, um club do Rio ou de São Paulo ceder elementos efficientes para o scratch da cidade ou do Brasil?...

Ficam de pé, pois, as nossas predicções: vencerá o campeonato dos reservas entre Rio e S. Paulo o gremio bandeirante que ganhar em S. Paulo ou vice-versa....

Encontrará o Fluminense em Bangu', o Seu Waterloo ?

O Leader Enfrentará Um Team Que Surprcende, ás Vezes, os Adversarios Mais Fortes

Machado

O Fluminense irá ao campo do Bangu disputar seu compromisso marcado pela tabella do Campeonato do Rio de Janeiro.

Esse jogo assume caracteristicas de importancia pela posição que occupa o tricolor entre os concorrentes ao titulo maximo do football metropolitano.

O gremio suburbano, quando actua em seu campo, apparece, sempre, como um serio rival. No estadio da rua Ferrer têm cahido os melhores esquadrões da cidade ante o enthusiasmo contagiante da torcida.

Os tricolores irão ao suburbio com seu "team" credenciado pela victoria conseguida contra o Palestra.

E certo que o Fluminense que jogou contra o club paulista sem seu esquadrão effectivo quasi completo e, provavelmente, o esforço despendido por seus componentes, deverá influir na sua producção.

A pugna será, em todo caso, disputadissima, porque os alvi-rubros suburbanos procurarão incluir em seu cartel uma victoria contra o "leader" das collocações, e o Fluminense pisará o gramado disposto a se manter na posição privilegiada em que se encontra.

Os componentes do esquadrão "leader" precisam vencer para não terem a companhia incommoda dos seus classicos rivaes.

LIVRARIA ALVES
Livros collegiaes e academicos

O Athletismo Vae-se Ampliando, Com a Disputa de Seus Campeonatos

A Competição de Domingo Proximo Reune Algumas Dezenas de Concorrentes

Domingo proximo, ás 14,30 horas, será realizada na Praça de sports do Forte S. João a competição de Athletismo entre juvenis promovida pela Liga de Athletismo do Rio de Janeiro.

Esse certame vem despertando grande interesse nos meios sportivos da cidade o que póde ser constatado pelo numero de inscriptos e pela variedade de provas que vão ser disputadas.

Os jovens athletas estão distribuidos pelas provas diversas e cujo horario está assim determinado:

14.30 — "Prova Pedro Ramos Nogueira" — 14,30 — Corrida de 75 metros — Juvenis de 2ª. — 1ª. preliminar — 16, 32, 100, 126, 204 e 216; 2ª. preliminar — 28, 48, 102, 128, 205 e 402. Classificam-se 3 para a final.

14.30 — "Prova Joaquim Carneiro Dias" — Salto em altura — Juvenis de 1ª. — Athletas ns. 20, 33, 38, 46, 104, 110, 113, 118, 208 e 213.

14,30 — "Prova Carlos de Pino" — Salto em altura — Juvenis de 2ª — Athletas ns. 32, 41, 42, 43, 106, 107, 116, 125, 201 e 203.

14,30 — "Prova Dario Moncyr" — Arremesso do peso — Juvenil de 1ª. — Athletas ns. 12, 24, 38, 50, 108, 109, 115, 117 e 213.

14,30 — "Prova dr. Gastão Soares de Moura F." — Arremesso do disco — Juvenis de 2ª. — Athletas ns. 4, 19, 21, 51, 105, 107, 123, 127, 203, 215 e 402.

14.45 — "Prova dr. Luiz Paula e Silva" — Corrida de 300 metros — Juvenis de 2ª — 1ª. preliminar: 3, 37, 101, 122, 210 e 401; 2ª. preliminar: 6, 27, 112, 123 e 211. Classificam-se 3 em cada para a final.

15 horas — "Prova A. Reis Carneiro" — Corrida de 50 metros — Juvenis de 1ª. — 1ª. preliminar: 12, 17, 103, 111 e 209; 2ª. preliminar: 8, 11, 104, 120 e 214. Classificam-se 3 em cada para a final.

15,15 — Finaes da corrida de 75 metros — Juvenis de 2ª.

15,15 — "Prova Ernani Glosser Bastos" — Arremesso do peso — Juvenis de 2ª — Athletas ns. 4, 25, 30, 48, 119, 122, 126, 128, 205, 211 e 402.

15,15 — "Prova Rufino Ferreira" — Arremesso do disco — Juvenis de 1ª. — Athletas ns. 2, 13, 17, 50, 108, 110, 113, 133 e 214.

15,30 — Final da corrida de 300 metros — Juvenis de 2ª.

15,30 — "Prova Baltar Junior" — Arremesso da pelota — Juvenis de 1ª. — Athletas ns. 23, 29, 33, 39, 111, 115, 118, 120 e 208

15,30 — "Prova dr. Geraldo Borrelli" — Salto com vara — Juvenis de 2ª — Athletas ns. 9, 31, 100, 207 e 216.

15,45 — Final da corrida de 500 metros — Juvenis de 1ª

16 horas — "Prova Ricardo Kopal" — Salto em distancia — Juvenis de 1ª. — Athletas ns. 7, 8, 13, 38, 111, 114, 117, 121, 200 e 213.

16 horas — "Prova F. Eduardo de Magalhães" — Salto em distancia — Juvenis de 2ª. — Athletas ns. 1, 22, 32, 42, 100, 101, 102, 122, 201, 207 e 401.

16 horas — "Prova João Alves de Moura" — Arremesso do dardo — Juvenis de 2ª. — Athletas ns. 19, 21, 25, 31, 112, 123, 127 e 215.

16.15 — "Prova Fernando Robles" — Corrida de 75 metros — Moças — Otilia Machado, Alda Velloso, Zaide de Castro, Judith Cirino e Crisca Giese.

16,30 — "Prova Antenor Coelho" — Corrida de 1.500 metros — Qualquer classe — Athletas ns 129, 130, 131, 132, 221, 222, 223, 224, 225, 226 e 227.

16.45 — "Prova João Lamosa" — Juvenis de 1ª. — Botafogo, Flamengo e Fluminense.

17 horas — "Prova Arlindo Pinto da Fonseca" — Revezamento 4x75 metros — Juvenis de 2ª. — Botafogo, Flamengo e Fluminense.

AUTORIDADES E JUIZES DESIGNADOS

Arbitro geral, major Cyro Rezende; director geral, cap. Homero Magalhães; auxiliares: 1º. ten. Celestino de Oliveira, Rubens Esposel, 1º. ten. Francisco Elery, Moacyr Ferreira da Silva e Dematos Chagas; informador official, dr. Paulo Araujo; medidor official, Oswaldo Gonçalves; commissario, João Cury; medicos: dr. José Corrêa de Barros e José J. Monteiro de Castro; director de provas de campo, dr. Gastão Hugo Leão; inspectores: José Coutinho, Rodolpho Richel, Miguel de Britto, Jacyntho F. Targa, Beraldo Martins e Levy Magalhães Mello.

CORRIDAS

Verificador, ten. Danillo Cunha Nunes; apontador, cap. Conceição N. de Miranda; juiz de partida, Alfredo Colombo; juizes de chegada: Wilson Brasil, Alfredo Corrêa, dr. Breno Mascarenhas, Horacio Verne, Atilio Escobar, José Fontes e Antonio Silveira Thomaz; chronometristas: Domingos Sá Reis, Carlos Girardim, Carlos Branco, Ulisses Láus, João Mahas Junior e João Fonseca; registadores de volta: Jonas Corrêa da Costa e Candido de Almeida.

SALTOS

Apontador, Ayrton Queiroz; juizes: Antonio Doria Kuhn, Aldo de Souza Pinto, José Meira Junior, Autilio de Oliveira e Americo do Valle Cruz.

LANÇAMENTOS

Turma 1 — Apontador, Sebastião de Britto; juizes: José da Silva Campos, Octacilio M. Escobar, Oswaldo Affonso Rego, dr. Armindo Bergamini, Mario Costa Figueredo e Fabio de Mello.

Turma 2 — Apontador, Arnaldo Preuss; juizes: Domingos Canabrava, Carlos F. T. Pinheiro, Eray M. Daut, Joaquim M. Rocha, Celio Rodrigues Figueira e Paulo do Vabo Ferraz.

SOLICITAÇAO DA LIGA AS AUTORIDADES E ARBITROS

Por nosso intermedio a Liga solicita das autoridades e juizes escalados o seguinte: — a) — A Liga pede o comparecimento dos srs. juizes ás 14 horas do dia 28 do corrente, no estadio do Club de Regatas Vasco da Gama; b) — os directores de provas deverão ter consigo: relogio, as regras officiaes da C. B. D. e lapis tinta. Os demais juizes deverão ter somente lapis tinta.

PROF. MAGNUS HIRSCHFELD
Eminente sexólogo allemão
A QUESTÃO SEXUAL PELO MUNDO
Traducção e adaptação pelo Dr. Julio Paternostro
Estudo da sexualidade, sob todos os seus aspectos, nos 5 continentes. Informações curiosissimas sobre costumes sexuaes nos differentes povos
Linguagem simples, instructiva e escorreita
Editorial CALVINO Ltda.
Rua São Bento n.º 26 — Rio de Janeiro
Nas Livrarias . . . . 8$000
Pelo Correio . . . . 9$000

Grande Interesse Em Torno do Choque Desta Noite Entre Basketballers Vascainos e Botafoguenses

Em Desfile no Rink de São Januario Varios Cracks do Basketball Nacional --- O C. R. Botafogo Enfrentará o Tijuca e o Olympico Intervirá na Rodada, Jogando no Rink da Praça Affonso Penna

Enorme espectativa reina em torno do jogo de hoje no rink de São Januario entre as equipes do Vasco e Botafogo. Disputando o Campeonato Carioca de Basketball, ambos os clubs apresentam-se com duas equipes de valor e que têm em seu seio elementos de reconhecido valor e constituem a maioria dos nossos melhores players. Quer o Vasco como o Botafogo estão cotados como favoritos na conquista do certame, e o match desta tem bastante significação, porquanto o seu resultado em muito influirá na collocação final dos concorrentes.

Assim é que o vencedor terá dado um passo gigantesco para ganhar o campeonato, pois transpondo um adversario difficil e perigoso, assegurará a leaderança.

Todas as attenções estão voltadas para o choque dos gigantes do basketball e tudo faz crer que se justificará esse interesse, pois os dois entrarão com esperança de offerecer um espectaculo bellissimo, onde se observará um combate movimentado, enthusiastico e farto de lances sensacionaes.

Além do mais, o cotejo apresentará um decorrer equilibrado, o que muito augmentará o interesse da pugna.

Tal é a igualdade de forças entre os litigantes que se considera difficil qualquer prognostico antecipado.

DESFILE DE VALORES

Entre outras attracções do sensacional jogo de hoje em São Januario, ha o desfile de verdadeiros cracks do nosso basketball. No team botafoguense, veremos formando na "guarda" a dupla mais credenciada para occupar a posição — Adamo e De Vicenzi São dois "azes" de primeira grandeza e que prestam sua valiosa collaboração ao "five" alvi-negro.

No ataque formarão Gatinho, Pavão, Albano e Betinho. Quatro players de valor e que juntamente aos dois defesus formam o quinteto mais potente da capital, e quiçá, do paiz.

No team do Vasco, o ponto alto reside em Guilherme. Bem apoiado pelos seus companheiros, este player poderá constituir um perigo para o Botafogo. Na equipe cruzmaltina pontificam players de projecção, taes como Tymbira, Jairo, Paulinho e Chapinha.

LOCAL E HORARIO

Se a Liga Carioca de Basketball fizer obedecer o horario que designa, o importante jogo acima deverá iniciar-se ás 21,30 horas.

A preliminar deverá começar ás 20,30 horas.

O local do match será o rink do Vasco, sito na rua Abilio.

O CONTROLE

Para o controle, a L. C. B. escalou as seguintes autoridades:

Aladino Astuto, arbitro do 2º e fiscal do 1º jogo.

Nelson S. Carvalho, arbitro do 1º e fiscal do 2º jogo.

Alberico G. Amorim, chronometrista.

Gastão Teixeira, apontador.

Armindo de Oliveira, delegado.

Outro jogo que vem despertando bastante interesse é o que será effectuado no rink do Mourisco entre as representações do C. R. Botafogo e Tijuca Tennis Club. Ambos os clubs apresentam-se em identicas condições e encontram-se igualmentes preparados para este cotejo.

Perdedores em seu match de estréa, cajutis e botafoguenses procurarão arrebatar a victoria, não só para rehabilitarem-se como tambem para não terem diminuidas suas possibilidades na conquista do campeonato. Os litigantes entrarão em luta com todo o enthusiasmo e muitos esforços empregarão para marcarem o primeiro ponto na tabella.

Antecedendo este prelio, jogarão os segundos teams dos clubs acima.

A direcção correrá por conta das seguintes autoridades da L. C. B.:

Haroldo Oest, arbitro do 2º e fiscal do 1º jogo.

Sylvio Pinto, arbitro do 1º e fiscal do 2º jogo.

Rubem P. Cea, chronometrista.

Waldyr C. Nasser, apontador.

Joaquim de Carvalho, delegado.

O Olympico Club victorioso em sua primeira exhibição, jogará hoje a sua segunda cartada no certame da L. C. B

O compromisso será difficil pois terão pela frente um quadro preparado e capaz de qualquer surpresa. Assim mesmo, os olympicos irão á luta bastante confiantes e promptos para empregarem-se o maximo, para consignarem a segunda victoria no campeonato.

O Olympico jogará no rink da praça Affonso Penna.

O controle está a cargo dos seguintes officiaes da entidade cestobolistica:

Kleber de Carvalho, arbitro do 2º e fiscal do 1º jogo.

Affonso Lefever, arbitro do 1º e fiscal do 2º jogo.

Mario Ferreira Loureiro, chronometrista.

Adolpho Peres Filho, apontador.

Alfredo T. Novaes, delegado.

Antecipado, Para Sabbado o Jogo de Juvenis Flamengo x Botafogo

Os rubro-negros e botafoguenses resolveram, de commum accordo, antecipar para sabbado proximo ás 16 horas, o jogo entre juvenis que a tabella determinava que fosse disputada domingo pela manhã.

O exemplo do jogo Fluminense x Bomsuccesso que se justificou pelas commemorações do anniversario do tricolor vae arranjando adeptos e a orientação tomada pela Liga que determinara que os jovens jogadores só disputassem jogos pela manhã, para evitar o sol, vae sendo, aos poucos, burlada.

'TUDO COMO DANTES NO QUARTEL DE Amarantes' e o Molina é Julgado Innocente!

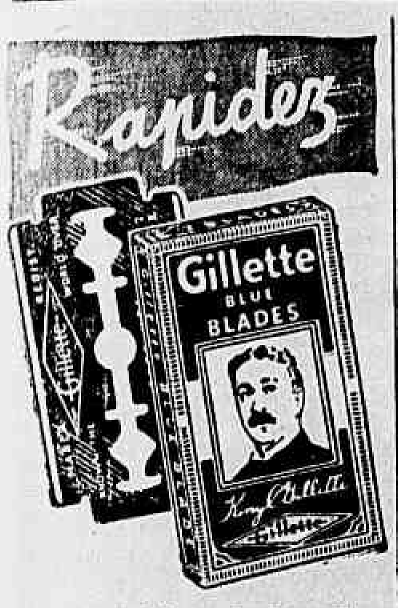

A facilidade no barbear não depende sòmente de habilidade, mas da lamina que se usa. Uma barba rapida só se consegue com a *legitima*

LAMINA Gillette
GILLETTE AZUL
86

Musica

CONCERTO DE CARMEN BRAGA BOURGUY

A violoncelista Carmen Braga Bourguy realizará, no proximo dia 30, na Escola Nacional de Musica, um recital da serie organizada pelo Conservatorio Brasileiro de Musica, com o seguinte programma:

1.ª PARTE

G. Fauré — Elégie.
Paul Bazelaire — Bourrée d'Auvergne, 1ª aud.
a) Chanson d'Alsace, 1ª aud.
b) — Cache-Cache.
Paul Bazelaire — Rapsodie dans l'style russe, 1ª aud.

2.ª PARTE

Saint-Saens — Concerto.
Aloysio de Castro — Romance.
Lorenzo Fenandez — Berceuse.
A. Nepomuceno — Tarantella".
Ao piano, Dilma Lima.

O Pavilhão do Brasil na Exposição do Mundo Portuguez

O general Francisco José Pinto, chefe da Embaixada Brasileira aos Centenarios de Portugal, enviou o seguinte telegramma ao dr. Martinho Nobre de Mello, embaixador de Portugal, logo após a inauguração do Pavilhão do Brasil na Exposição do Mundo Portuguez:

"Embaixador Martinho Nobre de Mello. — Embaxada de Portugal — Rio.

Ao ser inaugurado o Pavilhão do Brasil na Exposição do Mundo Portuguez, apresento a v. ex. em meu nome e no de toda Embaixada affectuosas saudações e cordiaes agradecimentos pela fórma carinhosa como sempre nos cumulou.. — a.) General Pinto."

A esse telegramma o Embaixador de Portugal respondeu nos seguintes termos:

"General Pinto. — Embaixada do Brasil — Lisboa. — Sinceros agradecimentos, affectuosas saudações. — a.) Embaixador Nobre de Mello".

Patente de invenção n. 21.295

Momsen & Harris, Agente Official da Propriedade Industrial, estabelecida á praça Mauá, n. 7, 18º, nesta cidade, encarrega-se de promover o emprego do "Aperfeiçoamentos nos freios a fluido comprimido, privilegiados pela patente supra exarada de propriedade da The Westinghouse Air Brake Company.

S. O. S. — Serviço de Obras Sociaes

ASSEMBLÉA GERAL — 3.ª CONVOCAÇÃO

De accordo com os artigos 25 e 27 dos Estatutos, a directoria do "S. O. S." convoca seus associados para uma Assembléa Geral, a realizar-se em 30 do corrente, ás 16 horas, em sua séde á Avenida Mem de Sá n.º 152, afim de ouvirem a leitura do relatorio e prestações de contas relativas ao sexto exercicio annual da Sociedade, encerrado em 30 de junho do corrente anno. Rio de Janeiro, 25 de Julho de 1940. — EDITH FRAENKEL, presidente.

A Reunião de Sabbado

COTAÇÕES

1.ª Carreira — Premio "Veronica" — 1.400 metros — 4:000$000.

		Ks.	Cots.
1—1	Ossilvio	56	22
(2	Quilate	56	25
1 (3	Xamete	56	20
(4	Pégaso	56	30
3 (5	Recatada	50	35
(6	Decidido	56	40
4 (7	Laila	52	50

2.ª Carreira — Premio "Xaveco" — 1.500 metros — Réis: 4:000$000.

		Ks.	Cots
1—1	Cambuquira	56	20
(2	Afortunado	56	25
2 (3	Revisão	50	30
(4	Marumbi.	52	35
3 (5	Arkansas	52	40
(6	Urucaré	50	40
4 (7	Muque	52	50

3.ª Carreira — Premio "Itacelera" — 1.500 metros — 5:000$000.

		Ks.	Cots.
(1	Americano	52	20
1 (2	Az de Paus	49	40
(3	Uraquitan	54	25
2 (4	Malacara	51	40
(5	Lamparina	51	35
3 (6	Myathan	51	50
(7	Oricana	55	30
4 ("	Oberón	56	30

4.ª Carreira — Premio "Midas" — 1.400 metros — Réis: 4:000$000 — Betting.

		Ks.	Cots
(1	Veronica	52	20
1 | 2	Finis Dreno	52	25
(3	Lutando	56	40
(4	Imbetiba	51	30
2 | 5	Forriel	48	50
(6	Satania	56	80
(7	Abacaxi	55	40
3 | 8	Raio de Sol	56	50
(9	Blandengue	56	27
(10	Diccionario	56	60
(11	Raio do Luar	51	35
4 (12	Sylpho	50	50
("	Mandão	53	50

5.ª Carreira — Premio "Recatada" — 1.600 metros — 5:000$000 — Betting.

		Ks.	Cots.
1—1	Bill	52	20
(2	E'galo	55	25
2 (3	Mecenas	50	30
(4	Lido	52	27
3 (5	Caciula	57	35
(6	Quincas Borba	49	40
4 (7	Sanguenol	50	50

6.ª Carreira — Premio "Marumbi" — 1.400 metros — 5:000$000 — Betting.

		Ks.	Cots.
(1	Vesuvio	53	20
1 (2	Lulu'	54	40
(3	Monte Alvo	50	25
2 (4	Igarité	48	35
(5	Rigoroso	56	35
3 (6	Anajá	56	50
(7	Discreta	15	60
4 | 8	Vallonia	51	22
("	Odax	53	22

* * *

As Estatisticas Deste Anno

ANIMAES

São os seguintes os animaes que, este anno, já levantaram mais de 25:000$000 em premios :

1 Jamunda, 6 i. e 1 v.	100:225$
2 Albatroz, 8 i. e 4 v.	88:000$
3 Bandido, 6 i. e 4 v.	58:750$
4 Apolo, 6 i. e 2 v.	56:300$
5 Buscapé, 4 i. e 3 v.	43:000$
6 Xaveco, 20 i. e 8 v.	38:700$
7 Clyde, 7 i. e 5 v.	35:800$
8 Athleta, 9 i. e 4 v.	34:000$
9 L'Atlantide, 5 i. e 2 v.	30:750$
10 Marauyra, 15 i. e 4 v.	30:650$
11 Bailador, 16 i. e 3 v.	29:400$
12 Biri Biri, 4 i. e 2 victorias	27:000$
13 Bolido, 6 i. e 2 v.	25:750$
14 Bill, 19 i. e 5 v...	25:000$

Observações : i., inscripções e v., victorias.

* * *

Rubem Silva e Benedicto Ribeiro

Em visita aos aprendizes Rubem Silva e Benedicto Ribeiro, victimas ha pouco tempo de serios accidentes, estivemos hontem no Hospital Central de Accidentados.

Entregues aos cuidados profissionaes do illustre traumatologista dr. Mario Jorge, os dois futuros archers patricios vão passando bem.

Rubem Silva, que, ao cair da egua Perereca soffreu tres fracturas, duas no iliaco direito e uma no esquerdo, já retirou o apparelho, estando em franco progresso a consolidação das partes fracturadas.

Benedicto Ribeiro que fracturou a perna direita numa queda do cavallo Carassu', deverá esta semana ser submettido á applicação de um apparelho de gesso, uma vez que tambem já tem consolidada a sua fractura.

DR. EDMUNDO HAAS

Director da Casa de Saude Dr. Abilio — Neuro Psychiatra — Estados Nervosos — 7 SETEMBRO. 94 3.º andar — 22 8303. Cons.

O Classico "Diana" em 1939

O Classico "Diana", a prova basica da reunião de domingo proximo, teve o anno passado o seguinte resultado technico :

Premio Classico "Diana" — Eguas européas de 3 annos e mais idade, platinas e nacionaes de 4 annos e mais — Pesos da tabella — 2.400 metros (approximadamente) — Premios : 15:000$, 3:000$ e 750$.

VIOLA, fem., alazão, 4 annos, Argentina, Payaso e Voluntaria, do sr. C. G. Rocha Faria, 56 kilos, H. Soares	1º
Hazel, 58 ks., S. Batista	2º
Toca, 53 ks., L. Leighton.	3º
Poma Rosa, 58 ks., P. Gusmão	4º
L'Atlantide, 52 ks., J. Mesquita	0
Karenina, 56 ks., G. Costa	0

Ganho por meio corpo; do 2º ao 3º varios corpos.

Rateios : 294$500 em 1º; dupla (45), 1:055$700; placés : Viola, 131$200; Hazel-Poma Rosa, 25$600.

Tempo : 150".

Total das apostas : 76:370$.

Importador : Attilio Iruleguí

Tratador : J. Batista Ribeiro.

RATEIOS EVENTUAES

1 — Toca	1721	16$900
2 — L'Atlantide	817	35$600
3 — Karenina	356	81$900
4 — Viola	93	294$500
5 — Hazel-Poma Rosa	652	44$700
Total	3645	

12	1714	17$800
13	430	71$200
14	88	347$900
15	689	44$100
23	186	164$500
24	49	575$000
25	414	73$900
34	33	927$700
35	147	208$200
45	29	1:055$700
55	48	637$800
Total	3827	

Disputado no dia 2 de julho, em nossa edição do dia 4 assim descreviamos o desenrolar dessa prova.

"Karenina enfusiou na frente, acompanhada de L'Atlantide, Viola, Toca, Hazel e Poma Rosa, posições estas que se não modificaram até ás proximidades da ultima curva, ponto onde L'Atlantide passou a occupar a dianteira, já então acossada por Viola. Esta conseguiu dominar L'Atlantide nas geraes e resistir ao severo ataque de Hazel, á qual se impoz por meio corpo, com esforço. Toca entrou em terceiro, precedendo a Poma Rosa, L'Atlantide e Karenina."

Classico "Diana"

O nosso calendario classico possue varias provas destinadas ás eguas, quer nacionaes sózinhas, quer a nacionaes e estrangeiras. Entretanto, é o Classico "Diana" a carreira por excellencia destinada aos melhores elementos do sexo feminino que actuam em nosso turf.

Em cada temporada a sua vencedora pode ser considerada a melhor egua em "entrainement" no momento.

E' essa a prova que será corrida no proximo domingo e cujas ultimas vencedoras foram as seguintes eguas :

Em 1932 — 2.400 metros — 12:000$ — VALENCE (J. Mesquita), em 1º; Vichy e Haya (empatadas) em 2º. Tempo : 157".

Em 1933 — 2.400 metros — 12:000$ — MYRTHEE (J. Salfate), em 1º; Good Money, em 2º e Concordia, em 3º.
Tempo : 149".

Em 1934 — 2.400 metros — 15:000$000 — COLITA (F. Mendes), em 1º; Zaga, em 2º e Adarga, em 3º. Tempo : 151" 1/5.

Em 1935 — 2.400 metros — 15:000$ — COLITA (S. Batista), em 1º; Kazoo, em 2º e Huran, em 3º. Tempo : 149" 2/5.

Em 1936 — 2.400 metros — 15:000$000 — STAR LIGHT (J. Nascimento), em 1º; Tacy, em 2º e Norah, em 3º.
Tempo : 150" 3/5.

Em 1937 — 2.400 metros — 15:000$ — PICAFLOR (W. Andrade), em 1º; Tacy, em 2º e Illockeridge, em 3º. Tempo : 150".

Em 1938 — 2.400 metros — 15:000$ — LA SARRE (L. Leighton), em 1º; Madreperla, em 2º e Chamal em 3º.
Tempo : 150 2/5.

Em 1939 — 2.400 metros — 15:000$ — VIOLA (H. Soares), em 1º; Hazel, em 2º e Toca, em 3º. Tempo : 150".

* * *

Consumatum est !

E o Andrés Molina foi julgado innocente !

A Commissão de Corridas, reunida hontem, resolveu não penalizar o bridão chileno.

Temos um juizo formado sobre esse profissional e a unica coisa que achamos : é que elle não é nenhuma vestal.

O orgão technico do Jockey Club Brasileiro acaba de decepcionar não só o publico como a toda a imprensa e a nós especialmente.

Quando o Molina deu parte de doente para não ser inquerido, entreabriu a porta para a sua absolvição.

E agora a Commissão de Corridas escancarou essa porta, deixando o passaro fugir !

E' lamentavel !

A Reunião de Domingo

COTAÇÕES

1.ª carreira — Premio "Star Light" — 1.600 metros — 6:000$000.

		Ks.	Cts.
1—1	Iraty	54	20
2—2	Ayruóca	56	22
3—3	Rosenfeld	58	50
4—4	Bambuina	54	25
(5	Yucoá	54	30
5 (6	Alcacia	54	40

2.ª carreira — Premio "Viola" — 1.500 metros — 10:000$.

		Ks.	Cts.
(1	Souvenir	55	20
1 (2	Dulcina	53	50
(3	Mermoz	55	35
2 | 4	Dorval	55	40
(5	Delly	53	50
(6	Brasão	55	25
3 | 7	Ovilio	55	50
(8	Jaça	53	40
(9	Uyrussu'	55	60
4 |10	Lysia	53	40
(11	Cachuça	53	80

3.ª carreira — Premio "Myrthée" — 1.000 metros — 5:000$.

		Ks.	Cts.
1—1	Arlesiana	54	20
2—2	Itavila	54	27
3—3	Campo Real	56	25
4—4	Seductor	56	40
(5	Altair	56	35
5 (6	Cilly	54	50

4.ª carreira — Premio "Picaflór" — 1.200 metros — 10:000$.

		Ks.	Cts.
1—1	Saphonte	55	20
(2	Tamoyo	55	25
2 (3	Opu'va	53	50
(4	Bracobi	53	35
3 (5	Zeppelin	55	40
(6	Talvez!	55	27
4 (7	Uruayé	55	60

5.ª carreira — Premio "Colita" — 1.200 metros — 5:000$ — Betting.

		Ks.	Cts
(1	Kemal	56	20
1 | 2	Amapola	54	40
(3	Serpentina	54	30
(4	Deuma	54	30
2 | 5	Olimene	54	80
(6	Aranoré	56	25
(7	Quissaman	56	50
3 | 8	Yukon	56	35
(9	Guape	56	30
(10	Faz de Conta	54	80
4 |11	Itacuaty	54	50
("	Gaúbu'	54	60

6.ª carreira — Premio "Vendôme" — 1.600 metros — 5:000$ — Betting.

		Ks.	Cts.
(1	Xaveco	54	40
1 (2	Catalpa	58	40
(3	Rigueira	51	25
2 (4	Dona Stella	51	27
(5	Aratau'	52	30
3 (6	Fair Day	52	50
(7	Az de Ouros	54	60
4 (8	Desejada	56	80

7.ª carreira — Premio "Classico Diana" — 2.400 metros — Betting — 15:000$.

		Ks.	Cts.
1—1	Midnight Revel	57	20
(2	Cabiuna	57	20
2 (3	Mandassaia	57	40
(4	Viola.	58	50
3 (5	Jamundá.	52	80
(6	Pharsala.	58	35
4 (7	Jarandina	58	60

8.ª carreira — Premio "La Sarre" — 1.800 metros — 5:000$.

		Ks.	Cts.
1	Mazarino	58	20
2	Xen	52	30
3	Cami	58	25
4	Urussanga	50	40
5	Victorioso	54	50

* * *

O Grande Premio "Brasil"

OS PROVAVEIS CONCORRENTES E AS NOSSAS COTAÇÕES

Avizinha-se rapidamente o dia 4 de agosto, quando será disputado, no Hippodromo Brasileiro, o Grande Premio "Brasil".

Suppomos que, pelo menos, dezoito animaes enfrentarão o "starting-gate" na mais importante carreira do nosso continente.

O campo da grande prova turfista deverá ficar constituido pelos seguintes parelheiros :

	Cots.
CLYDE	30
SOUTHERN PORT	35
SIX AVRIL.	35
CAAIMBE'.	40
QUATI	40
MISSISSIPI.	50
MAZARINO.	50
ALFILER	50
TERUEL.	50
MI ACIERTO.	60
SHANGAI	60
MARITAIN.	60
ALONE	80
SULTAN.	80
STRAUSS	90
CAMI.	100
APOLO.	100
HAVI.	200

Estão inscriptos ainda nessa prova os seguintes animaes : Viola, Indayatuba, Itano, David, Alco, Pasteur, Pharsala, Falangista, Sitran, Arypuru'. Marapiré, Adonis, Lucky Strike, Romantico, Tableteo e Madreselva.

Dividas -- Compram-se

Advogado com escriptorio especializado e representantes nos Estados. COMPRA ou effectua rapida cobrança de qualquer titulo de divida. Advocacia em geral adiantando custas. Consultas sem compromisso.

Diariamente, das 14 ás 18 horas — DR. RIBEIRO — Rua Ouvidor. 183. 2.º sala 204. Tel. 42-7802.

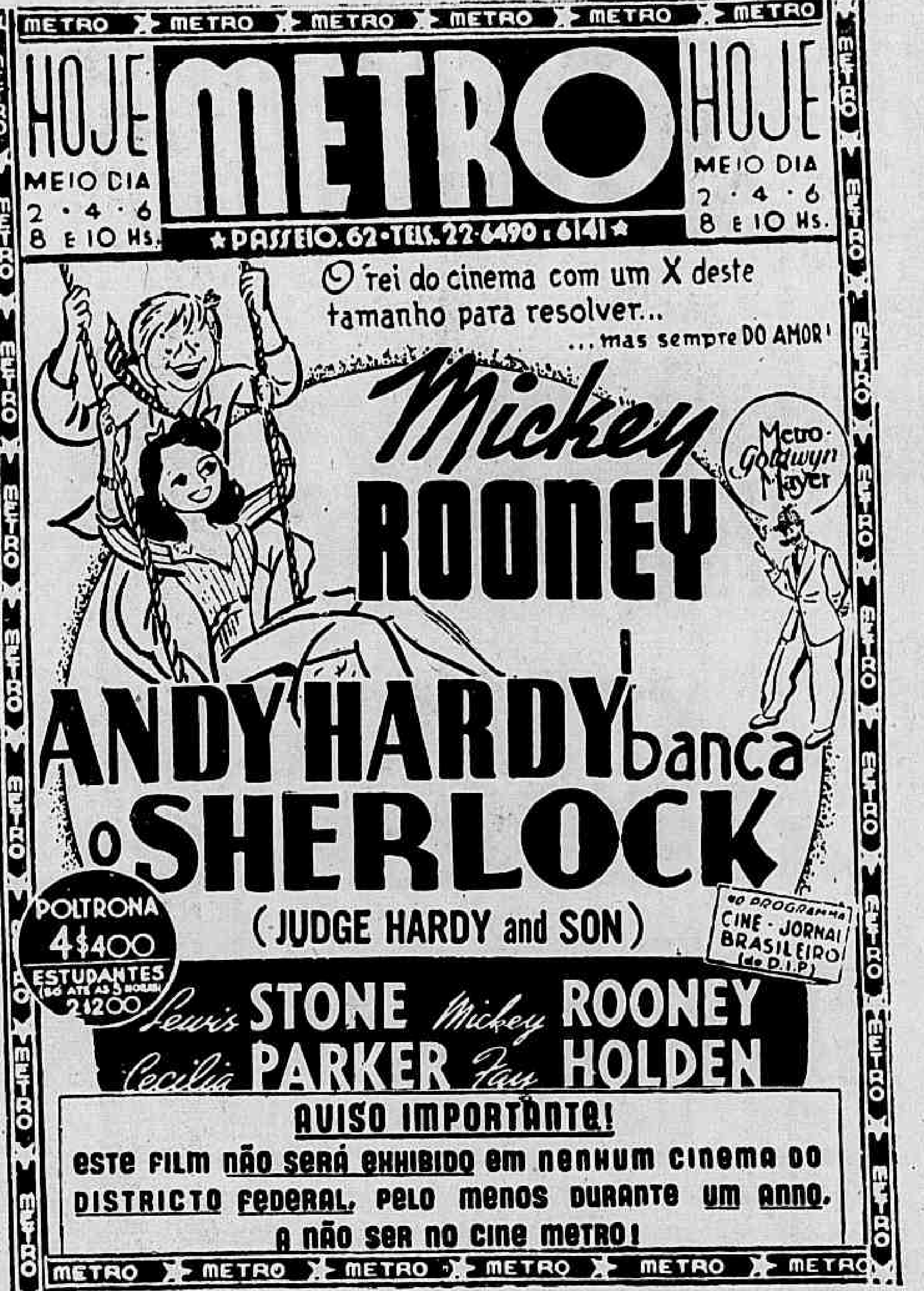

O Renascimento do Mundo

DEPOIS DA DESTRUIÇÃO E DA MORTE, RECONSTRUCÇÃO E VIDA NOVA PARA A HUMANIDADE

Da França do Futuro, Farão Parte, Tambem, a Italia e a Hespanha

(REEDITADO DO "DIARIO CARIOCA", DE 8 JULHO DE 1940)

Concluida, hontem a nossa série de reportagens sobre a guerra actual segundo as prophecias de Nostradamus, vamos, hoje, a titulo de curiosidade e de complemento da mesma, offerecer aos nossos leitores uma visão geral summaria das previsões do genial propheta sobre o tempo seguinte a essa phase de guerra e de destruição, sobre o periodo de paz e de reconstrucção que reinará depois desses dias tragicos que a humanidade está vivendo.

Vimos já com que precisão e segurança elle previra todos os factos da guerra actual, desde a implantação dos seus agentes causadores do fascismo na Italia e o nazismo na Allemanha, e a formação do eixo Roma-Berlim até os factos mais recentes da capitulação da França e os acontecimentos futuros (a offensiva brutal contra a Inglaterra, a victoriosa e esmagadora contra-offensiva britannica e as revoluções na Italia e na Allemanha, com o assassinio dos seus respectivos dictadores) , passando tambem por todas as phases intermediarias, passadas, presentes e futuras da actual conflagração. Agora vamos ver o que acontecerá depois de tudo isso, o destino que aguarda o mundo após toda a tragedia por que está passando.

REVOLUÇÕES GENERALIZADAS

A primeira consequencia do estado de coisas guerreiro é uma série de revoluções em todos os paizes envolvidos no conflicto, — consequencia, que, aliás, será contemporanea de sua causa, isto é, que virá ainda durante a guerra, na phase final e decisiva de sua evolução. O desenvolvimento da luta, em seu curso economico-social, será o proprio processo de maturação dessas alterações da ordem de coisas vigentes e de seus respectivos governos. Nos paizes democraticos, esse madurecimento é mais rapido e taes acontecimentos hão de ser mais proximos e menos violentos. Nos Estados totalitarios, porém, elles marcarão o fim da guerra e serão dos mais sangrentos e devastadores, como vimos nas reportagens precedentes.

A NOVA FRANÇA

Começará então, depois da guerra e das revoluções, um periodo de reconstrucção material, moral, politico e social do mundo devastado. Pena é que Nostradamus limite, nesse particular, suas previsões quasi que só a França. Mas, através dessa, se póde ter uma imagem do que elle prova que fosse o mundo que está para vir. Vejamol-o, portanto.

A primeira indicação que elle nos dá é de que essa reconstrucção se dará sob o regime monarchico restaurado : — "A Republica, que havia sido destruida, voltará; os seus inimigos serão tomados como conspiradores; o seu triumpho será maior do que nunca, até que outros lhe darão morte ao cabo de 73 annos". (Centurias, VI-74). A Republica, portanto, destruida por Napoleão I, será restaurada para ser novamente abandonada 73 annos depois. Na "Carta a Henrique II". Nostradamus dá ainda maior precisão ao tempo : 73 annos e 7 mezes. Estabelecida em 4 de setembro de 1870, deverá ter fim, portanto, em abril de 1944.

O NOVO REI DA FRANÇA

Mas o propheta vae mais longe ainda. Diz quem ha de ser o novo monarca francez, dá-lhe até o nome e numero de ordem real : Henrique V (exactamente o nome e o numero que deveria tomar no throno Gaulez o seu actual herdeiro presumptivo, o conde de Paris). E accrescenta : — "O novo rei, nascido quando Saturno se encontre em exaltação no signo da Balança, será o mais glorioso de todos os reis de França e será o ultimo de sua raça. Amavel com todos, reinará com muita bondade e tornará a sua gloria memoravel. Extenderá o seu reino sobre todo o antigo imperio romano. Estando Paris em grande parte destruida, o rei transferirá o governo para Avinhão, cidade que com isso muito se engrandecerá. Aqui permanecerá durante os primeiros cinco annos do seu reinado e será sagrado rei a 21 de julho de 1944. Após os 5 annos de Avinhão, a Côrte regressará a Paris e reunirá no mesmo throno tres corôas : a da França, a da Italia e a de Hespanha, extendendo as suas fronteiras ao Reno e a Colonia, com Gregorio XVII, o Grande Papa (Pastor Angelicus), na cadeira de São Pedro (1945)".

Confirmando essa extensa previsão, encontramos ainda, na obra de Nostradamus, outros trechos menores : — "O grande Henrique será um chefe do mundo, cada vez mais amado por todos, de longe e ao perto, e o seu renome e a sua gloria serão immortaes e chamar-se-á o Victorioso. Será rei de Roma e da Carmania, nomeado por tres povos e o jugo da Gália submetterá a Italia e o mar Adriatico, e será tido como o primeiro monarca do mundo".

Será o fim dessa era de guerra e de dores para a Humanidade : — "Que, após tantas lutas e tantas guerras, succederá uma epoca de paz e de fé religiosa não plantadas pelo grande rei e pelo Grande Papa até á ultima tribulação".

E' tambem, como se vê, o principio do "Grande Fim". Do "Grande Fim" de que falaremos na nossa reportagem de amanhã.

RESTAURANTE REX

PETISQUEIRAS

ABERTO TODA NOITE

Especialidade em appetitosas peixadas, canjas e iscas

OS MELHORES VINHOS

NACIONAES E ESTRANGEIROS

ALVARALHÃO e VERDE DA CASA

RECEBIDOS DIRECTAMENTE

85 — PRAÇA TIRADENTES — 85

Tel. 22-6366

Aos maiores de 40 annos!

A defeituosa alimentação e o alcool, além de outros factores, exercem influencia profundamente nociva sobre o coração, arterias e veias, determinando angustias, falta de ar, palpitações, inchações, dôres, etc. Para evitar que o coração e arterias e veias soffram prejudicando o organismo em geral, numerosos medicos recommendam o uso do ATEROSANOL, excellente preparado, sob forma liquida, via bucal.

EDIÇÃO DE HOJE
12 Paginas

Diario Carioca

NUMERO AVULSO
200 RÉIS

ANNO XIII | RIO DE JANEIRO — SEXTA-FEIRA, 26 DE JULHO DE 1940 | N. 3.715

MÃOS AO ALTO E ROSTO PARA A PAREDE!

Edward Veselka, Joe Fess," John Milosa e Ivan Grilec, os "gangsters" que só assaltavam bombas de gasolina. William Iturling e Thomas "Walk, seus companheiros de "gang", tombaram varados pelas balas da Policia

As Façanhas e o Anniquilamento de uma Quadrilha 'Especialista' em Assaltos a Bombas de Gasolina

NOVA YORK, (Para o DIARIO CARIOCA). —"Levantem os braços bem alto e conservem-se assim com os rostos voltados para a parede. O menor gesto de reacção ou, mesmo, de curiosidade para reconhecer-nos, significará meia duzia de balas no corpo. Só se mexam quando ouvirem o ruido do motor do nosso carro afastando-se. Quando chegarem os beleguins dêem-lhes lembranças nossas".

Mais um assalto á mão armada se consummava. Mais uma bomba de gasolina tinha sua féria arrebatada pelos ladrões.

"ESPECIALISTAS" EM BOMBAS DE GASOLINA

Temivel "gang" vinha agindo com incrivel audacia da California ao Estado de Nova York.

Visavam os bandidos unicamente as bombas de gasolina, pontos, aliás, onde ha sempre muito dinheiro, dado ao fantastico consumo de carburante na terra de Tio Sam, a terra do automovel por excellencia.

Os assaltos se succediam: 3 e 4 no mesmo dia. Depois, uma interrupção de 15 e ás vezes mais dias. A seguir novos assaltos, já em cidades distantes do scenario da ultima façanha.

PERSEGUIDOS PELAS POLICIAS DE QUATRO ESTADOS

As queixas accumulavam-se nos registos policiaes, sem que se obtivessem elementos para a captura do bando.

Resolvem então os chefes de Policia dos Estados de Nova York, Illinois, California e Pennsylvania, conjugar seus esforços no sentido de anniquilar a quadrilha. Das conferencias nasce a elaboração do plano de guerra aos "gangsters".

SURPREENDIDOS, AFINAL

— "Mãos ao alto e caras para a parede"...

Rá-tá-tá-tá... o matraquear de uma metralhadora portatil.

Foram surpreendidos em flagrante os salteadores.

Os "gangsters" sacam de suas armas. Combate. Tombam dois bandidos. Os restantes se entregam ante o fuzilamento inevitavel. O carro cellular os conduz para a prisão.

ESTRATEGIA POLICIAL

O plano de acção das autoridades surtira effeito.

Haviam resolvido os chefes de policia interessados no combate ao grupo sinistro que de um unico meio se poderiam servir para conseguir seus fins. Meio dispendioso, sendo necessario para sua execução um enorme numero de agentes. era, porém, preciso acabar, de qualquer modo, com a audacia sempre crescente da "gang".

Em todas as bombas de gasolina de maior renda estacionaram dia e noite automoveis fechados com fortes guarnições de policiaes equipados com armas automaticas.

Esses agentes da lei ficavam, no entanto, escondidos no fundo do carro, dando impressão aos eventuaes assaltantes que o vehiculo alli estava, vazio, á espera de qualquer reparo.

O plano, simples como se vê, deu em resultado o anniquilamento completo dos "especialistas", cujo montante de roubos já attingia a varios milhares de dollares.

'Embrulham' o Freguez Mas Não a Mercadoria

OS CAMINHÕES DE FRUCTAS NÃO CUMPREM AS FINALIDADES A QUE SE DESTINAM — ABUSOS QUE PRECISAM SER COHIBIDOS

Quando se cogitava da venda de frutas em caminhão, nos pontos principaes da cidade, o carioca elevou as mãos aos céos, satisfeito e crente que iria ter frutas e legumes por um preço menos escorchante que o das immundas quitandas e do não menos immundo Mercado Municipal. E bateu palmas quando começaram a surgir, aqui e ali, esses "tanks" inoffensivos, carregados de legumes e frutas, numa polychromia que era e é ainda um esplendido chamariz.

Um dos celebres caminhões, parado em frente á Estação D. Pedro II

Mas quanto á illusão de comprar por um preço accessivel, esta o carioca perdeu logo aos primeiros mezes, pois, apesar de todas as vantagens, os caminhões exploram com a mesma sem cerimonia do quitandeiro.

PREÇOS DE CASAS "CHIC"

Desde o tomate pequenino e mal conservado até ao mamão ou á laranja, a mercadoria offerecida á venda pelos caminhões é inferior. A um exame mais demorado, vê-se logo que se trata de refugo. Embromando o incauto comprador com cartazes cujos preços annunciados andam parelhas com os das casas da Avenida, os caminhões fogem, criminosamente, ás razões que ditaram a sua adopção e licenciamento. Vendem caro e vendem mercadoria inferior. E' um authentico "conto do vigario".

Em qualquer desses vehiculos, a tactica empregada para lezar o freguez é a mesma: espalham algumas dezenas de laranjas coradas e bonitas á frente do rebutalho. O freguez enthusiasma-se e pede uma duzia. Ahi o vendedor, bancando o Frégoli, apanha do saco e, indifferente ao protesto do freguez ou da freguezia, põe uma ou duas frutas bonitas, apresentaveis, e as demais são laranjas mirradas, azêdas, restos de colheita... Igual processo é adoptado quanto ás tangerinas, aos pimentões, aos tomates, aos figos, etc. Frutas como o mamão, por exemplo, em que o freguez pode intervir na escolha, o assalto dá-se no preço, isso quando apparece algum ingenuo ou alguma ingenua que chegue a fazer semelhante compra.

NADA DE EMBRULHOS

Apesar de toda essa série de incovenientes, os vendedores dos caminhões systematicamente não fazem embrulhos. Nenhuma consideração merece o freguez. E' um saco amarello e fragil que recebe a compra feita. Que se ajeitem. E' assim, como se comprassem um objecto furtado, por um preço infimo. Só excepcionalmente, mediante uma propina, consegue-se um embrulho decente nesses celeberrimos caminhões, o mais interessante "golpe" que já desfecharam na boa fé do ordeiro e ingenuo carioca.

JA' NÃO CHEGA?

Parece que já é chegado o momento de tomar-se uma providencia contra os privilegiados que vendem frutas e legumes em caminhões. O abuso está tomando um vulto que já se approxima do escandalo. A economia do povo precisa de defesa. E esta está tardando, em beneficio de alguns sabidos que se estão especializando em vender rebutalhos a preços altos.

EPISODIOS DRAMATICOS NO AFUNDAMENTO DO "LANCASTRIA"

Emquanto o Navio Sossobrava, Aviões Metralhavam as Pessoas Que Se Encontravam no Convés ou as Que Nadavam Desesperadamente Para os Botes — Calcula-se Que Mil Pessoas Pereceram, Inclusive Mulheres e Crianças

LONDRES, 25 (U. P.) — Mais da metade das 5.000 pessoas, inclusive mulheres e crianças que se achavam a bordo do transatlantico Lancastria convertido em transporte pereceu com o afundamento do navio, obra dos aviões de bombardeio allemães e italianos, diante de Saint Nazaire.

O desastre onde se registou o maior saldo de vidas perdidas nesta guerra em qualquer outro afundamento de navio mercante armado, occorreu ha cinco semanas, quando o navio estava sendo utilizado no serviço de transporte de tropas e civis britannicos da França.

Sómente se tem conhecimento do salvamento de 2.477 pessoas e ha uma ligeira probabilidade de que algumas outras se tenham salvo para cair nas mãos do inimigo, ao nadarem para a costa. Os sobreviventes calculam que no minimo umas 700 pessoas perderam a vida nas aguas oleosas transformadas num mar de fogo pelo effeito das bombas incendiarias, depois de ter uma bomba de alto poder explosivo penetrado pela chaminé do navio.

O "Lancastria" sossobrou quando ainda se achava ancorado diante de St. Nazaire, já com todo o pessoal que deveria ser evacuado. Depois de meia hora de ataques inefficientes, o transatlantico foi attingido por uma rajada de bombas, inclinando-se perigosamente, o que obrigou o commandante a ordenar o lançamento ao mar de todos os botes salva-vidas do navio.

O "Lancastria" adernou e meia hora depois afundava. A maior parte dos sobreviventes foi recolhida nas embarcações menores, que eram empregadas no transporte do pessoal, do caes aos navios-transportes.

Os sobreviventes descrevem scenas horripilantes que se succederam quando os aviões de bombardeio atacantes metralharam o convés do navio, repleto de pessoas, atacando depois os homens e as mulheres que nadavam num mar de oleo, depois de ter o navio adernado completamente.

Um dos soldados que se achavam a bordo do "Lancastria" disse o seguinte á United Press:

"Estavamos a umas 15 milhas de St. Nazaire, ainda ancorados. Eu me achava no convés repleto de tropas, esperando chegar á Inglaterra dentro de 24 horas. Alguns de nós nos encontravamos na França desde que desembarcamos com as primeiras forças expedicionarias. De repente ouvimos o roncar dos aviões: primeiramente voavam muito alto mas foram descendo até que pudemos reconhecer os emblemas nazista e fascista. Não se fez esperar a terrifica descarga de bombas de alto poder explosivo, caindo uma dellas dentro da chaminé. Foi o fim do "Lancastria".

Em 15 minutos o "Lancastria" adernava, mas antes de que isto acontecesse os aviões voltaram e metralharam de perto as tropas que se achavam nas pontes. Uma vez adernado, o navio desappareceu em poucos segundos.

Muitos soldados foram tragados com o navio. Os aviões voltaram outra vez e metralharam os que nadavam e procuravam chegar ás embarcações de salvamento".

PARA AONDE VAE O MUNDO?

Que Será da Allemanha Depois da Guerra?

ESTUDO COMPARATIVO DAS PROPHECIAS MAIS OPPORTUNAS SOBRE O FUTURO PROXIMO

Henri Lichtner

(Exclusividade do DIARIO CARIOCA)

Lembremos ainda uma vez que Paracelsus deu ao Grande Monarcha futuro o titulo de "Leão Amarello"; e elle o faz vir do Norte. Sabemos que muitas vezes sob o termo symbolico de "Leão" denomina-se a nação britannica, mas cremos que Paracelsus não pensou nos inglezes. Elle visa antes de tudo certo "personagem" circumscripto. Nem a casa dynastica de França nem a de Austria tem o leão em suas insignias: os Bourbons têm o lirio branco; os Habsburgos, a aguia dupla.

Em toda a Europa, ao que sabemos, ha um unico povo, situado ao Norte, cuja casa real traz o signo do "Leão Amarello", e esta é a casa da "Belgica". Este pequeno paiz acaba de soffrer uma sorte muito dolorosa e sua casa reinante, com o joven e desgraçado "Leopoldo III" como representante, está talvez destinada a desapparecer... Entretanto, conhecemos uma prophecia que prediz ao rei Leopoldo ainda um futuro bem grande. Será bom, então, reter este nome (que, na sua composição mesma, traz o signo do leão: "leo"!). Bartholomaeus Holzhauser (morto em 1658) fazia um dia uma curiosa annotação concernente ao grande monarcha futuro, que "todo mundo acreditará que sua casa será extincta"!

Contrariamente a Paracelsus, outros prophetas dão ao grande Rei a vir o titulo: a "Aguia", o que se presta evidentemente um pouco á confusão. O irlandez "John Wallich", que viveu pelo fim do seculo XVII, predizia isto: "No ultimo periodo, haverá na Allemanha grandes confusões e tão grandes lutas que este paiz se extenuará a si mesmo pelas guerras". Elle previa, então, a chegada de uma "grande Aguia": — "A fortuna não abandonará esta Aguia, não importa quantos povos se conjuguem contra ella. Finalmente, a Aguia acabará com todas as guerras e trocará a espada pela charrua. Então, a Paz universal reinará no mundo inteiro".

O Santo Amadeu (Amadeus), de Silva (morto em 1482 na Italia) predizia que "a Allemanha e a Hespanha unir-se-ão sob o reino de um grande principe, enviado pelo Senhor, com o qual a França e todos os outros principes dos crentes serão obrigados a se unir, depois de haverem cessado longos combates mortiferos".

O monge polonez "Hilarion" de Czenstochowo dá ao grande monarcha igualmente o titulo de "Aguia" e prediz isto: — "Antes que as Igrejas christãs sejam renovadas e unidas, Deus enviará uma poderosa Aguia; esta, com o povo illuminado perto do Rheno e perto do Mar do Norte (a Allemanha?) assim como com varios povos, se renderá a Roma e ahi levará muita alegria. Quando isto fôr chegado, Deus enviará um Santo Homem; este fará uma paz duravel entre a Aguia e os Padres. O santo homem, a quem obedecerão todos os christãos (portanto, um Papa!) reinará durante 4 annos; então elle se deitará para morrer. Depois delle, Deus enviará tres homens que serão distinguidos pela sua grande sabedoria e suas virtudes. Elles explicarão as leis do Santo Homem e espalharão por toda parte a pura doutrina christã".

Um exegeta allemão nos declarava um dia que essas tres prophecias da "Aguia", que acabamos de citar, visariam Hitler. E' theoricamente possivel, mas não o

Leopoldo III, rei belga desthronado pelo Reich, um dos principes europeus que apresentam possibilidade de vir a se tornar o que as prophecias chamam de "Grande Monarcha"

cremos. Pela simples razão de que a pessoa do Grande Monarcha é muito bem circumscripta por outras prophecias, — como já vimos e como veremos mais tarde.

Se essas prophecias visam o "Fuehrer", então é preciso admittir que elle mude suas ideas de muito no futuro. (Lembremo-nos sómente que Nostradamus nos disse que no periodo em que o "Santo Imperio" se installar na Allemanha, os judeus serão de novo acolhidos no Reich!) Todas as prophecias competentes dizem que o Grande Monarcha será um "Principe da Paz". E' verdade que temos já assistido a grandes mudanças de attitude do chefe do Estado allemão (por exemplo, em relação á Russia). Tambem no seu "Mein Kampf", o proprio Hitler escreve: "Quando o homem superior tenha conquistado o mundo, então será talvez bom tornar-se pacifista". Será isso o indice de uma mudança futura?

A antiquissima prophecia seguinte, cujo autor não é conhecido, parece nitidamente visar Hitler: — "Na Allemanha, um grande homem se eleva, como nunca dantes; elle será de familia e de condição baixas, mas terá muita intelligencia e muita coragem. Elle será instrumento escolhido por Deus. Reunirá um grande exercito por toda parte onde vá, derrotará os seus inimigos em colossaes batalhas e estes não podem resistir diante delle. Por isso, elle será muito respeitado e seguir-lhe-ão de bom grado na luta e na morte. Então o inimigo será cassado do paiz e disperso, e a Allemanha será livre. Suppõem-no então "hosianna", cheios de alegria e adoral-o-ão além de todas as medidas, "e pôr-lhe-ão uma corôa de ouro sobre a cabeça e chamal-o-ão Imperador (Kaiser)"...

Dessa fórma, esta prophecia faz prever que o povo allemão elevará Hitler ao posto de Imperador.

Existe uma outra prophecia muito famosa que prediz a mesma coisa: aquella do veneravel servo de Deus, "Bernhard Rembord" (conhecido como Spielbachu) — (1693-1783) — morto em Colonia. Rembord serviu nos conventos de Siegburg e Heisterbach, na Rhenania. Distinguiu-se por sua grande piedade. Existe uma porção de prophecias suas que se têm realizado no passado. Para o futuro elle prevê uma grande batalha perto de "Colonia" e depois a destruição desta cidade (Lembremos que Nostradamus annuncia o arrasamento de Colonia pelos russos!). Nessa época, a França será rasgada. "O Imperio Allemão elevará um homem de baixa condição a Imperador; "elle reinará um anno e um dia". O que receberá a corôa do Imperador depois será o homem pelo qual o mundo tem esperado tanto tempo; elle será chamado "imperador romano" e dará ao mundo a Paz. Siegburg e Heisterbach (os dois conventos) serão então reconstruidos. "Este é o forte monarcha annunciado por Holzhauser, que deve trazer a paz ao mundo. Nesses tempos, não haverá mais judeus na Allemanha" (!) e os hereticos baterão nos peitos. E, por fim, este será um bom, um feliz periodo. Os habitantes da terra louvarão a Deus e não haverá mais guerra... "Então os irmãos exilados regressarão" com os filhos dos seus filhos e elles viverão em seus paizes por todos os tempos..." Vide: W. Schrattenholz — "Spielbachu der Prophet". Bonn, 1829).

Está dito, então, por essa prophecia, que o futuro Imperador allemão reinará um anno e um dia e que o Grande Monarcha não virá senão "depois delle". Estamos então bem lembrados deste ponto. Particularmente interessante é a passagem concernente aos judeus e tambem aquella annunciando que os refugiados allemães poderão de novo voltar aos seus paizes.

No que se refere aos judeus, está dito por muitas outras prophecias que a maioria delles converter-se-á ao christianismo quando a grande conflagração fôr terminada.

(Continúa)

(Copyright 1940 by H. Lichtner and DIARIO CARIOCA).

Não despreze esta opportunidade de mostrar o lado constructivo de seu patriotismo. Collabore na campanha censitaria nacional.

Diversão Tragica

O INFELIZ PESCADOR DESAPPARECEU TRAGADO PELAS ONDAS

Algmar Nepomuceno, branco, brasileiro, casado, resolveu, hontem, fazer uma pescaria. Para isso convidou seu amigo Augusto Gomes da Cruz residente á Estrada do Porto de Inhauma, 280, saindo ambos em fragil canôa.

Ia em meio a pescaria quando, a um embate mais forte das ondas, virou-se o barquinho, lançando á agua seus tripulantes.

Populares, que de longe assistiam á scena, procuraram desde logo prestar soccorros ás victimas.

Augusto Gomes da Cruz foi retirado da agua, sendo soccorrido pela Assistencia.

Desappareceu, no entanto, Algmar Nepomuceno.

O commissario dr. Aristoteles Moll, do 20.º Districto Policial, tomou providencias immediatas para a descoberta do corpo do desditoso amante da pesca.

Uma Septuagenaria Victima de Explosão

Em sua residencia á rua Botafogo, 139, Joanna Guimarães, viuva, parda, brasileira, com 75 annos de edade foi victima de queimaduras generalizadas dos 1º, 2º e 3º graus, em consequencia de explosão de um fogareiro a alcool.

A velhinha foi conduzida ao Posto do Meyer, de onde, depois de medicada, foi enviada ao H. P. S. onde está internada.